२०१२
जागतिक
सहकार वर्ष
सहकाराच्या माध्यमातून चांगल्या जगाची निर्मिती

DNS BANK
डोंबिवली नागरी सहकारी बँक लि.
(शेड्यूल्ड बँक)
अर्थाला विश्वास मिळे अन् विश्वासाला अर्थ मिळे!

४२वा वार्षिक अहवाल २०११-१२

42ND ANNUAL REPORT 2011-12

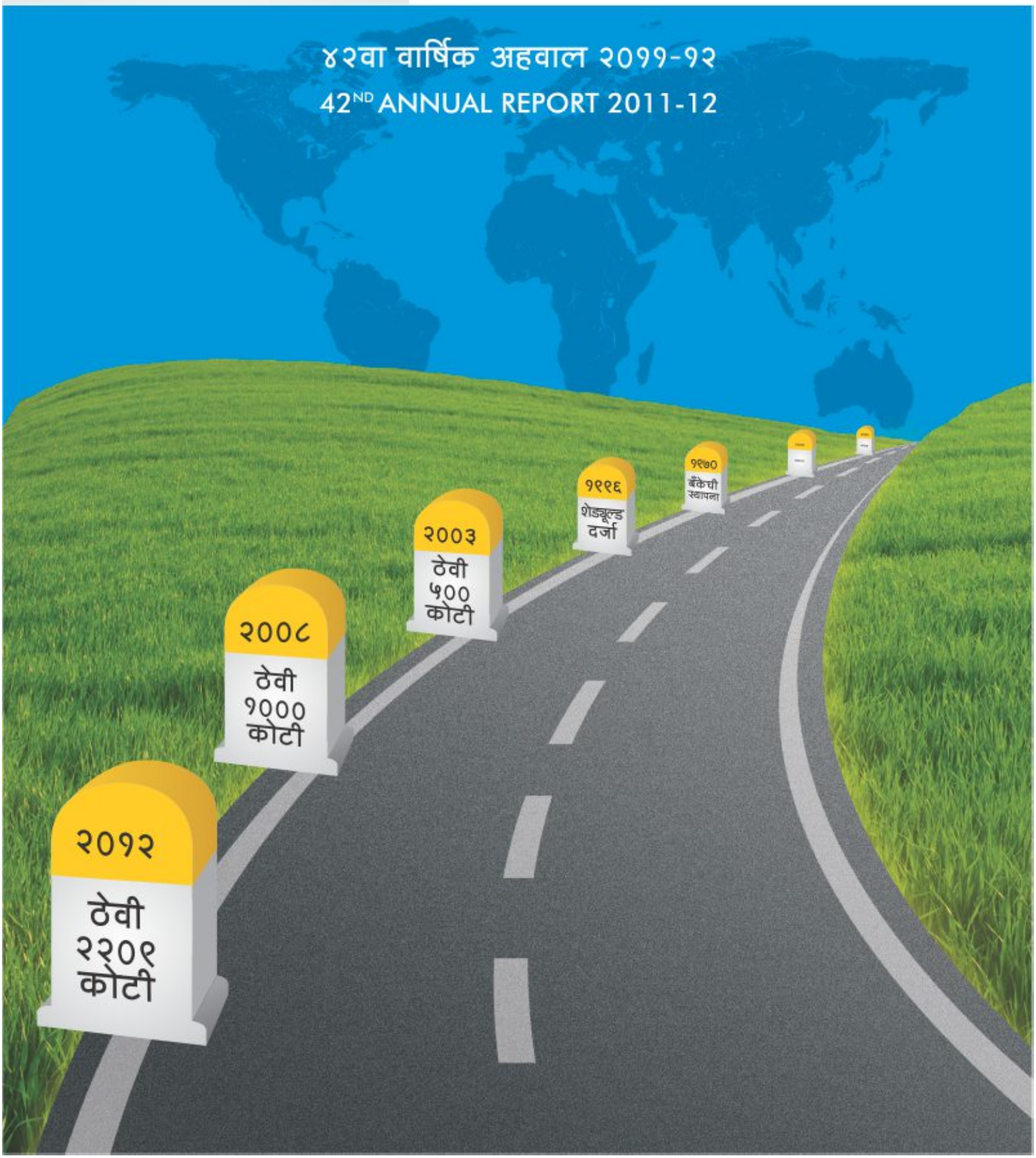

जागतिक महिला दिन कार्यक्रमात प्रमुख पाहुण्या म्हणून उपस्थित असलेल्या भारतीय रिझर्व्ह बँकेच्या मुख्य सरव्यवस्थापक मा. सौ. सुधा दामोदर यांचे स्वागत करताना उपाध्यक्षा सौ. कुलकर्णी, समवेत भारतीय रिझर्व्ह बँकेच्या उपसरव्यवस्थापक मा. सौ. के. ज्योत्स्ना.

धर्मादाय निधी पुरस्कार वितरण समारंभात डावीकडून सरव्यवस्थापक श्री. गोपाळ परांजपे, समाजमित्र मा. श्री. संजीव विभुते, अध्यक्ष श्री. उदय कर्वे, सहकार मित्र मा. श्री. वसंतराव देवधर, बँकेचे सदिच्छादूत डॉ. सलील कुलकर्णी व उपाध्यक्षा सौ. नंदिनी कुलकर्णी.

बँकेच्या नूतनीकरण करण्यात आलेल्या संकेतस्थळाचे (website) उद्घाटन करताना माहिती व तंत्रज्ञान विषयातील तज्ज्ञ मा. श्री. दीपक घैसास सोबत अध्यक्ष श्री. कर्वे, संचालक श्री.जयंत पित्रे, सरव्यवस्थापक श्री. परांजपे व उपसरव्यवस्थापक श्री. मिलिंद वरेरकर.

बँकेच्या मुख्य शाखेतील पहिल्या ई- लॉबीचे उद्घाटन करताना कॅप्टन गौरी कुलकर्णी, समवेत बँकेचे अध्यक्ष श्री. कर्वे, संचालक श्री. दीपक नामजोशी व सरव्यवस्थापक श्री. परांजपे.

शंभुराजे या महानाट्याचे बँकेने सहप्रायोजकत्त्व स्वीकारले होते. या कार्यक्रमात शिवशाहीर मा. बाबासाहेब पुरंदरे यांचे स्वागत करताना बँकेचे अध्यक्ष श्री. कर्वे.

केंद्रीय अर्थसंकल्प २०१२ विश्लेषणात्मक व्याख्यान कार्यक्रमात विचार व्यक्त करतांना प्रमुख पाहुणे अर्थतज्ज्ञ व जागतिक व्यापार केंद्राचे संचालक मा. श्री. चंद्रहास देशपांडे, सरव्यवस्थापक श्री. परांजपे, प्रमुख वक्ते मा.श्री. किरीट सोमय्या, अध्यक्ष श्री. कर्वे व उपाध्यक्षा सौ. कुलकर्णी.

सांगली शाखा शुभारंभप्रसंगी विचार व्यक्त करतांना उद्घाटक मा. श्री.गणेश गाडगीळ, अध्यक्ष श्री. कर्वे, बँकेचे सदिच्छादूत डॉ. सलील कुलकर्णी व सरव्यवस्थापक श्री. परांजपे.

सहकार सुगंध यांच्या तर्फे आपल्या बँकेच्या वर्ष २०१०-११च्या अहवालास प्रथम पारितोषिक प्राप्त झाले. मा. सहकार आयुक्त श्री. मधुकरराव चौधरी यांचेकडून पारितोषिक स्विकारताना उपाध्यक्षा सौ. कुलकर्णी, सोबत संचालक मा. श्री. प्रभाकर वाणी व श्री. शिवाजी पाटील.

डोंबिवली नागरी सहकारी बँक लि. (शेड्यूल्ड बँक)

नोंदणी क्रमांक : टी.एन.ए./बी.एन.के./ १२७, दिनांक ४ जुलै १९७०
भारतीय रिझर्व्ह बँक लायसन्स : एसीडी. एमएच.-२२७ (पी) दिनांक ०९-१०-१९८०
''मधुकुंज'',प्लॉट क्रमांक पी-५२,एम.आय.डी.सी.फेज-२, कल्याण-शीळ रोड, सोनारपाडा, डोंबिवली (पूर्व)- ४२१ २०४.

४२ व्या वार्षिक सर्वसाधारण सभेची सूचना

या सूचनेद्वारे सर्व सभासदांना कळविण्यात येते की, बँकेची ४२ वी वार्षिक सर्वसाधारण सभा शनिवार, दि. ११ ऑगस्ट २०१२ रोजी सायंकाळी ठीक ०४.३० वाजता सुयोग मंगल कार्यालयाचे मामा निमकर सभागृह, पहिला मजला, टिळक पथ, स्टेट बँकेचे समोर, डोंबिवली (पूर्व) येथे खालील कामकाजाचा विचार करण्यासाठी होईल. सर्व सभासदांनी कृपया वेळेवर उपस्थित रहावे ही विनंती.

सभेपुढील कामकाजाचे विषय :-

१) दि. ३१ जुलै २०११ रोजी झालेल्या वार्षिक सर्वसाधारण सभेचे इतिवृत्त वाचून मंजूर करणे.
२) दि. ३१-०३-२०१२ रोजी संपलेल्या वर्षाचा, संचालक मंडळाने सादर केलेला अहवाल आणि लेखापरीक्षकांनी तपासलेला ताळेबंद व नफा-तोटा पत्रक स्वीकृत करणे.
३) संचालक मंडळाने सुचविलेल्या नफ्याच्या विनियोगास मंजूरी देणे व लाभांश जाहीर करणे.
४) लेखापरीक्षकांकडून आलेल्या सन २०११-२०१२ या आर्थिक वर्षाच्या हिशेब तपासणी अहवालाची नोंद घेणे.
५) बँकेच्या मागील विशेष सर्वसाधारण सभेने मान्यता दिल्यानुसार, बँकेची, बहुराज्यीय सहकारी कायद्यांतर्गत (मल्टीस्टेट को-ऑप. सोसायटीज् ॲक्ट) नोंदणी करण्यासाठी सदर कायद्यानुसारचे आदर्श पोटनियम स्वीकृत करणे.
६) सन २०१२-२०१३ या आर्थिक वर्षासाठी अंतर्गत लेखापरीक्षकांची नेमणुक करणे व त्यांचे लेखापरीक्षण शुल्क ठरविणे.
७) वैधानिक लेखापरीक्षकांनी प्रमाणित केलेली संशयित व बुडित येणे बाकी, कर्ज वसुलीचे सर्व अधिकार अबाधित ठेऊन, केवळ निर्लेखित करणे.
८) मा. अध्यक्षांच्या अनुमतीने, आयत्या वेळी येणाऱ्या विषयांचा विचार करणे.

संचालक मंडळाच्या आदेशानुसार
गो. गि. परांजपे
सरव्यवस्थापक

दिनांक : १८-०७-२०१२

टीप :-

१) गणसंख्येच्या अभावी सभा स्थगित झाल्यास अशी स्थगित झालेली सभा त्याच दिवशी, त्याच ठिकाणी एक तासानंतर म्हणजे सायंकाळी ०५.३० वाजता भरेल. त्या सभेस गणसंख्येचे बंधन असणार नाही.
२) सभेचे कामकाज व्यवस्थित पार पाडता यावे या दृष्टीने, ज्या सभासदांना काही सूचना मांडावयाच्या असतील अगर हिशेबविषयक अन्य माहिती विचारायची असेल, त्यांनी कृपया दि. ०७-०८-२०१२ पर्यंत सरव्यवस्थापकांकडे लेखी विचारणा करावी, म्हणजे माहिती देणे शक्य होईल.
३) बँकेचा २०११-२०१२ चा वार्षिक अहवाल दि. २८-०७-२०१२ नंतर सर्व शाखांमध्ये तसेच बँकेची वेबसाईट www.dnsbank.in येथे उपलब्ध असेल.

अन्य सूचना :-

१) ज्या सभासदांनी ₹१,०००/- पेक्षा कमी रक्कमेचे भाग-भांडवल घेतले आहे त्यांनी आवश्यक रक्कमेचा भरणा करून, किमान २० शेअर्सची (एकूण ₹१,०००/- पर्यंत) रक्कम लवकरात लवकर पूर्ण करावी.
२) पत्त्यातील बदल, शेअर्स विभागास लगेचच कळवावा. तसेच आपला ई-मेल कळवावा ही विनंती.
३) शेअर्सवरील लाभांश दरवर्षी आपल्या खात्यात जमा होतो आहे याकडे लक्ष द्यावे. आपण अद्याप लाभांश घेतला नसल्यास तो त्वरित घेण्यात यावा. पोटनियम क्र. ४६/४ नुसार, तीन वर्षामागील म्हणजेच सन २००८-०९ च्या बाकी असलेल्या लाभांशाची रक्कम दि. ३१-०३-२०१३ पर्यंत न घेतल्यास, बँकेच्या राखीव निधीत वर्ग करण्यात येईल.
४) घेतलेल्या शेअर्सकरीता नामनिर्देशन (नॉमिनेशन) करण्यात यावे. याकरीताचे फॉर्मस् सर्व शाखांमध्ये उपलब्ध आहेत.
५) आपण सभासद असल्याचे ओळखपत्र मागून घ्यावे. ओळखपत्रासाठी, आपले २ पासपोर्ट साईज रंगीत फोटो आवश्यक आहेत.
६) शेअर्स संदर्भातील पत्रव्यवहार आपल्या शाखेमार्फत करण्यात यावा.

DOMBIVLI NAGARI SAHAKARI BANK (Scheduled Bank)

Regd. No.-T.N.A./B.N.K./127, Dated 4TH July, 1970
Reserve Bank of India License No.: A.C.D./M.H./227 (P) Dated 09-10-1980
"Madhukunj ", Plot No. P-52, MIDC Phase -2, Kalyan-Shil Road, Sonarpada, Dombivli (East) 421 204.

Notice of 42nd Annual General Meeting

42nd Annual General Meeting of the Bank will be held on 11th August, 2012 at 4.30 pm at Suyog Mangal Karyalaya, Mama Nimkar Sabhagruha, 1st floor, Tilak Path, opp. State Bank of India, Dombivli (East) to transact following business. All shareholders are hereby called to remain present for the meeting.

Agenda of the meeting :

1. To confirm the minutes of Annual General Meeting held on 31st July, 2011.
2. To adopt Board of Director's Report, with Annual Accounts (Balance Sheet, Statement of Profit & Loss account) for the year ended 31st March, 2012.
3. To approve appropriation of Profit and declare dividend as proposed by the Board of Directors.
4. To take note of the Auditor's Report for the financial year ended on 31st March, 2012.
5. To adopt model Bye-laws prescribed under Multi-State Co-operative Societies Act, to facilitate registration of the Bank under Multi state Co-operative Societies Act, which had been already approved in the previously held Special General Meeting.
6. Appoint Internal Auditors for the financial year 2012-2013 and to fix their remuneration.
7. To write off the Bad & Doubtful Debts as certified by Statutory Auditors, keeping all the rights of Recovery intact against all concerned parties involved.
8. Any other subject with the permission of the Chair.

BY ORDER OF THE BOARD OF DIRECTORS
G.G.PARANJPE
CHIEF EXECUTIVE OFFICER & GENERAL MANAGER.

Dated:- 18.07.2012.

NOTE:
1. If the meeting is adjourned for want of quorum, then the meeting shall be held after one hour i.e. at 5.30 pm on the same day & at the same venue, which will not require quorum.
2. In order to ensure smooth orderly business at the Annual General Meeting, it is suggested that the members seeking any information or desiring to give any suggestions, about the financial accounts for the year ended on 31st March, 2012, should submit their queries/ suggestions in writing, addressed to General Manager on or before 7th August. 2012.
3. Annual Report for the year 2011-12 will be available at all Branches, and also available on the website www.dnsbank.in, after 28th July, 2012.

SUGGESTIONS:-
1. Minimum share capital required is ₹ 1000/- Members who have not subscribed to the minimum Share capital, are requested to submit application for the required amount of shares at the earliest.
2. Members are requested to inform about change of address, mobile number, land line number and email address immediately, to shares dept at Central Office.
3. Members may verify that Dividend is regularly credited to their account with our Bank. If any member has failed to obtain the dividend for last three years i.e. from the year 2008-09, the same be collected up to 31st March, 2013; Else as per bye-laws 46/4 it will be transferred to Reserve Fund of the Bank.
4. Members are requested to file Nomination for the shares held by them. Nomination forms are available at all Branches.
5. Identity cards are issued along with shares certificate. If any member has not received the same then the member should submit 2 passport size color photographs to the shares department, for issuing Identity Card.
6. Any communication regarding shares should be routed through Branch only.

भागधारक कल्याण निधी लाभार्थी योजना

१) सभासदाचे पाल्य १० वी च्या परीक्षेत ९५% व १२ वी मध्ये ९० % गुण मिळवून उत्तीर्ण झाल्यास वा विद्यापीठ स्तरावर कला, वाणिज्य व शास्त्र या पदवी परीक्षेत ७५ %, वैद्यकीय, अभियांत्रिकी, चार्टर्ड अकाऊंटंट, आर्कीटेक्चर आणि कायदा अशा व्यावसायिक पदवी परीक्षांमध्ये सलगपणे किमान ५५% तसेच कंपनी सेक्रेटरी, एमबीए, कॉस्ट अकाऊंटंट, एमएमएस, महाराष्ट्रातील मान्यताप्राप्त विद्यापीठाची पदव्यूत्तर पदविका (पोस्ट ग्रॅज्युएशन डिप्लोमा)अशाही निरनिराळ्या प्रकारच्या व्यावसायिक विद्या शाखांच्या परीक्षांमध्ये सलगपणे किमान ५५% गुण मिळवून उत्तीर्ण झाल्यास अशा प्रत्येकास ₹ ५,०००/- देण्यात येतील. यासाठी सभासदाने पाल्याचे बाबतीत योग्य ती कागदपत्रे सादर करावीत. धनादेश पाल्याचे नांवे देण्यात येईल अथवा रक्कम खात्यात वर्ग करण्यात येईल. पुरस्कारासाठी अर्ज निकाल जाहीर झाल्यापासून ३ महिन्यांच्या आत, बँकेस सादर करावा.

२) सभासदाच्या निधनानंतर, मृत्यूचा दाखला सादर केल्यास वारसदारांस ₹ ५,०००/- मदत देण्यात येईल. सभासदाचे अपघाती निधन झाल्यास त्याच्या वारसांना मदतीपोटी ₹ १०,०००/- देण्यात येतील. या मदतीसाठीचा अर्ज बँकेकडे, सभासदाचे निधन झाल्यापासून ३ महिन्यांच्या आत सादर व्हावा.

३) सहकार क्षेत्रात डॉक्टरेटसाठी प्रबंध दाखल करणाऱ्या सभासदास ₹ ५,०००/- पर्यंत अर्थसहाय्य, त्यासाठी खर्चाचा दाखला सादर करावा.

४) अपघातामुळे कायमचे अपंगत्व आल्यास वैद्यकीय मदतीचा सहभाग ₹ १०,०००/- पर्यंत आणि याचा वापर फक्त सभासदांकरीताच असेल. यासाठीचा अर्ज बँकेकडे, अपघाताच्या घटनेनंतर ३ महिन्यांच्या आत सादर व्हावा.

५) सभासद व त्याच्या कुटुंबाकरीता सेरेब्रल पाल्सी, कॅन्सर, पॅरालिसीस, अल्झायमर, पार्कीसन्स अशा कायमस्वरुपाच्या गंभीर आजारांसाठीच्या वैद्यकीय खर्चात मदत ₹ १०,०००/- (फक्त एकदाच). खर्चिक उपचारांसाठी म्हणजे गुढगा प्रत्यारोपण (नी रिप्लेसमेंट) शस्त्रक्रिया, डायलिसीस, बायपास सर्जरी आणि ॲन्जियोप्लास्टी तसेच डॉक्टर/ वैद्य / इस्पितळ/ मान्यताप्राप्त संस्थेकडून घेतलेल्या हृदयविकारावरील आयुर्वेदिक उपचार यासाठीही मदत ₹ १०,०००/- (फक्त एकदाच). यासाठीचा अर्ज ६ महिन्यांच्या आत दाखल व्हावा.

६) सभासदांच्या कुटुंबातील (पती, पत्नी, मुले व आई तसेच वडील) मानसिक रुग्ण अथवा अपंग असलेल्या व्यक्तीच्या पालनपोषणासाठी अथवा शिक्षणासाठी आर्थिक मदत ₹ ७,५००/- (फक्त एकदाच).

* नियम व अटी लागू

* श्रध्दांजली *

बँकेचे माजी अध्यक्ष श्रीपाद तथा बाळासाहेब हळबे

ज्येष्ठ अभिनेते शम्मी कपूर, ज्येष्ठ संगीतकार श्रीनिवास खळे, ठाणे जनता सहकारी बँकेचे संस्थापक अध्यक्ष सी. ए. भगवानराव पटवर्धन, सुप्रसिध्द छायाचित्रकार गौतम राजाध्यक्ष, विरोधी पक्ष नेते एन.डी. पाटील, क्रिकेटर नवाब पतौडी, माजी पोलिस आयुक्त द. शं. सोमण, ज्येष्ठ गायक जगजीतसिंग, भुपेन हजारीका, उद्योगपती अरविंद मफतलाल, ज्येष्ठ नृत्य दिग्दर्शक सुबल सरकार, दिग्दर्शक व निर्माते सत्यदेव दुबे, बँकेचे माजी व्यवस्थापक पंढरीनाथ विष्णू गोगटे, ज्येष्ठ संगीतकार व संगीत संयोजक अनिल मोहिले, सिनेनट देवआनंद, ज्येष्ठ व्यंगचित्रकार मारिओ मिरांडा, ज्येष्ठ कवी माणिक गोडघाटे उर्फ ग्रेस, माजी आरोग्यमंत्री डॉ. विमल मुंदडा, स्वातंत्र्य सेनानी नागनाथअण्णा नाईकवडी, ज्येष्ठ सामाजिक कार्यकर्ते वसंतराव तांबे, प्रकाश मोहाडीकर, समाज प्रबोधक वामनराव पै, ज्येष्ठ साहित्यिक भा.द.खेर, ज्येष्ठ पत्रकार बी.के .करंजिया, राज्यशास्त्राचे अभ्यासक व थोर विचारवंत राम बापट, माजी पोलिस उपायुक्त व दक्षता मासिकाचे संपादक अरविंद पटवर्धन, रुस्तम-ए-हिंद दारासिंग, समाजसेविका मृणाल गोरे, माजी खासदार प्रा.बाळ आपटे, अभिनेते राजेश खन्ना, ज्येष्ठ समालोचक सुरेश सरय्या, स्वातंत्र्य सेनानी कॅप्टन लक्ष्मी सेहगल तसेच अन्य ज्ञात अज्ञात दिवंगत मान्यवर, हितचिंतक, ग्राहक, सभासद इत्यादींना भावपूर्ण श्रध्दांजली !

संचालक मंडळ

श्री. उदय मधुसुदन कर्वे	C.A., L.L.B. (General)	:	अध्यक्ष
सौ. नंदिनी शशिकांत कुलकर्णी	B.Com, L.L.B., C.A.I.I.B	:	उपाध्यक्षा
श्री. अच्युत मधुसूदन कऱ्हाडकर	B.Com	:	संचालक
श्री. जयंत बाळकृष्ण पित्रे	C.A., DISA	:	संचालक
श्री. गणेश हरिहर नायक	B.Sc.	:	संचालक
श्री. शिवाजी सुदाम पाटील	I.T.I.	:	संचालक
श्री. सुधाकर दत्तात्रय पातकर		:	संचालक
श्री. प्रभाकर रामचंद्र वाणी	B.Com, L.L.B.	:	संचालक
श्री. दीपक वसंत नामजोशी	M.Com	:	संचालक
श्री. नामदेव दत्तात्रय खंदारे	Instrument Mechanic	:	संचालक
सौ. वैशाली वसंत जोशी	B.A.	:	संचालिका
श्री. सतिश दत्तात्रय ओक	B.Arch.	:	संचालक
श्री. मिलिंद माधव कोपरकर	DEM, DEE	:	संचालक
डॉ. श्री. लहानू रुपजी कोंढारी	M.B.B.S.	:	संचालक
श्री. पुरुषोत्तम भुमय्या कुंदेन	B.Com	:	संचालक
श्री. सुहास राघवेंद्र कुलकर्णी	B.Sc., MBA	:	स्वीकृत संचालक
श्री. महेश सिध्देश्वर फणसे	B.E(Civil), M.A(Political Science)	:	स्वीकृत संचालक
श्री. अर्जुन शिवशंकर साळुंके	B.Com	:	कर्मचारी प्रतिनिधी
श्री. दीपक भिकल्या गांगोडे	B.A.	:	कर्मचारी प्रतिनिधी
श्री. गोपाळ गिरीधर परांजपे	M.A(Economics) L.L.B., J.A.I.I.B.	:	सरव्यवस्थापक

मुख्य अंतर्गत लेखा परीक्षक

मुकुंद एम. चितळे ॲन्ड कंपनी

शाखांसाठी अंतर्गत लेखा परीक्षक

मे. पी.व्ही. लिमये ॲन्ड असोसिएटस्
गोविलकर ॲन्ड असोसिएटस्
जोशी कुलकर्णी ॲन्ड कंपनी
काळे चौगुले ठिगळे ॲन्ड कंपनी
पाठक डबले ॲन्ड असोसिएटस्
एस्. बी. लोहार ॲन्ड कंपनी
अंजली म्हैसकर
आमडेकर ॲन्ड असोसिएटस
वाय.एस. प्रसादे ॲन्ड कं.
के.जी.बी. ॲन्ड जे असोसिएटस्
पराग प्रभुदेसाई ॲन्ड कंपनी
एस्.व्ही. भावे ॲन्ड कंपनी
जे. एस्. एस्. ॲन्ड असोसिएटस्
वैशंपायन पाध्ये

उपसरव्यवस्थापक

श्री. भालचंद्र माधव भोळे
B.Com., GDCA, Dip. in Co-op Banking, C.A.I.I.B.

श्री. मिलिंद रमेश वरेरकर
B.Com., D.B.M., System analyst, Comp. Programming C

श्री. नितिन श्रीपाद सुळे
B.Com., C.A.I.I.B, D.B.M.

श्री. पांडुरंग शंकर मोरे
M.A., L.L.B., J.A.I.I.B.

सहाय्यक सरव्यवस्थापक

श्री. अरविंद श्रीकृष्ण घोडगांवकर
M.Sc (Stats), C.A.I.I.B., D.P.S., D.B.M., D.T.M., D.M.M., D.C.M., G.D.C.A

श्री. मुकुंद अनंत जोशी
B.A., L.L.B (General), D.B.M., C.A.I.I.B

श्री. राजेश नरेंद्र शेटे
B.Com., G.D.C.A., Diploma in Co-op. Banking, C.A.I.I.B.

श्री. आर. वेदमूर्थी
M.Com., C.A.I.I.B., M.B.A., L.L.B.,

श्री. प्रकाश यशवंत पेडणेकर
B.Com., C.A.I.I.B.

श्री. पराग बाळकृष्ण नवरे
B.Com., G.D.C.A., C.A.I.I.B., N.C.F.M.

मुख्य व्यवस्थापक

सौ. शिवानी रमेश जोशी (निवृत्त)
B.Com., Diploma in Co-op. Banking

श्री. सतिश अनंत अभ्यंकर
B.Com., G.D.C.A., J.A.I.I.B., Diploma in Co-op. Banking

सौ. सुप्रिया सुहास बेहेरे
S.S.C., G.C.D.

श्री. शेखर वसंत प्रभू
B.Com., C.A.I.I.B., Diploma in Co-op.Banking

श्री. मंदार सुरेश दीक्षित
M.Com., G.D.C.A., C.A.I.I.B., Certificate course on Retail Banking, Corporate Banking.

सौ. सुनिता अविनाश पाटील
M.Com., C.A.I.I.B., I.C.W.A (Inter)

श्री. मकरंद श्रीराम आकूत
B.Com., L.L.B., J.A.I.I.B

श्री. प्रमोद अर्जुन चव्हाण
B.A (Economics), C.A.I.I.B

सौ. अलका सुधीर जोगळेकर
B.A., G.D.C.A.

श्री. आनंद गणेश जोशी
B.Com

श्री.भावेश अनुपकुमार रामनानी
B.Com.

श्री. नितिन गुरुनाथ काबाडी
B.Com., G.D.C.A., J.A.I.I.B.

श्री. मिलिंद मधुकर लिमये
B.Com., G.D.C.A.

सौ. संगिता सुनिल देशपांडे
B.A. (Economics), D.C.M.

श्री. सुनिल नारायण गाडगीळ
B.Com.,L.L.B., J.A.I.I.B.

श्री. रमेश मधुसुदन काळे
B.Com.

श्री. राजू मेहबूबसाब विजापुरे
M.Com., G.D.C.A.

श्री. शंकर मालू कोकरे
M.Com., C.A.I.I.B., G.D.C.A., D.C.B.

श्री. सुधीर दत्तात्रय साने
B.Com., C.A.I.I.B.

श्री. अविनाश बयाजी शेळके
B.Com., G.D.C.A., Dip.in Labour Laws, C.A.I.I.B.

सन्माननीय सभासद बंधू- भगिनी,
सप्रेम नमस्कार !

आर्थिक वर्ष २०११-२०१२ चा बँकेचा ४२ वा वार्षिक अहवाल आपल्यासमोर सादर करीत आहे.

प्रास्ताविक

सन २०११-१२ या वर्षामध्ये आपल्या बँकेने जवळजवळ सर्वच आघाड्यांवर उत्तम कामगिरी केली आहे. ज्या पार्श्वभूमीवर ही कामगिरी झाली, त्यामध्ये जागतिक तसेच राष्ट्रीय पातळीवर मात्र अनेक अडचणी व आव्हाने होती. राष्ट्रीय पातळीवर कमी झालेला आर्थिक विकासदर व वाढती महागाई ही दोन प्रमुख संकटे खूपच बिकट स्वरुपाची होती. देशाच्या आर्थिक विकासाचा दर व औद्योगिक उत्पादनाचा दर हा गेल्या काही वर्षातील निचांक पातळीवर गेला, तर महागाईच्या दराने मात्र उच्चांकाची पातळी गाठली होती. रुपयाच्या अवमुल्यनाने ही परिस्थिती अजुनच बिकट झाली.

अर्थ खाते व भारतीय रिझर्व्ह बँक यांना एकाचवेळी आर्थिकवृध्दीला बळकटी देणे व महागाईवर नियंत्रण ठेवणे या दोन्ही आव्हानांचा मुकाबला करावा लागला. रिझर्व्ह बँकेकडून सलग १३ वेळा मिळून एकूण ३.७५ टक्क्यांनी मुलभूत व्याजदरामध्ये वाढ करण्यात आली. भारतीय बँकींग व्यवस्थेमध्ये एकूण ठेवींमध्ये १३ टक्क्यांनी तर एकूण कर्जांमध्ये १७ टक्क्यांनी वाढ झाली आहे.

या पार्श्वभूमीवर, आपल्या बँकेच्या ठेवींमध्ये २१ टक्के वाढ होऊन त्या ₹ २२१० कोटींवर पोहोचल्या. तर कर्जांमध्ये २६ टक्के वाढ होऊन कर्जव्यवहार ₹ १५२४ कोटींवर पोहोचला आहे. ही खरोखरच समाधानकारक वाढ आहे. **इंडियन बँक्स असोसिएशनने आर्थिक वर्ष २०१०-११ साठीची देशभरातील सहकारी बँकांची तुलनात्मक आकडेवारी प्रसिध्द केली आहे. आपल्या बँकेचे, खेळत्या भांडवलाच्या तुलनेत असलेले ढोबळ नफ्याचे प्रमाण ३.१५ टक्के आहे. अन्य सर्व सहकारी बँकांच्या तुलनेत हे प्रमाण सर्वाधिक आहे, हे नमुद करण्यास विशेष आनंद होत आहे.** उपरोक्त पार्श्वभूमीवर, आपल्या बँकेची गत पाच आर्थिक वर्षात झालेली प्रगती तक्ता रुपाने खाली नमूद केली आहे.

यासंबंधीत काही महत्त्वाची माहिती खालीलप्रमाणे आहे.

ठेवी

अहवाल वर्षात बँकेच्या ठेवी २१ टक्क्यांनी वाढल्या. ही वाढ बँकींग क्षेत्रातील सरासरी वाढीपेक्षा जास्त आहे. यावरून ठेवीदारांमध्ये बँकेविषयी असलेला विश्वास प्रकट झाला असे म्हटले तरी वावगे ठरणार नाही. व्याजदरातील स्पर्धा, ठेवीदारांचे हित, बँकेच्या ठेवी व कर्जांचा तौलनिक अभ्यास करून या आर्थिक वर्षात परम, वरद, रिध्दी-सिध्दी व ओजस्विनी अशा विविध व्याजदराच्या ठेव योजना अंमलात आणल्या. या ठेव योजनांना चांगला प्रतिसाद लाभला.

आपल्या बँकेच्या एकूण ठेवींमध्ये बचत व चालू खात्यांचे प्रमाण ३१ टक्के आहे. एकूण ठेवींमध्ये विविध संस्थांच्या ठेवींचे प्रमाण ९ टक्के आहे. बँकेने सप्टेंबर २०१२ अखेरपर्यंतचा ठेवींवरील विमा हप्ता भरला आहे. मार्च २०१२ अखेर बँकेतील निरनिराळ्या ठेवींची एकूण ४,१६,२५२ खाती होती. मागीलवर्षी ही संख्या ३,७९,३८१ होती.

संचालक मंडळाकडून बँकेतील विविध ठेव योजनांचा नियमीत आढावा घेण्यात आला व त्यात कालानुरुप वेळोवेळी आवश्यक ते बदल करण्यात आले.

कर्जे

अहवाल वर्षात बँकेची कर्जे २६ टक्क्यांनी वाढली. ही वाढसुध्दा बँकींग क्षेत्रातील सरासरी वृध्दीपेक्षा अधिक आहे. मार्च २०१२ अखेर बँकेत एकूण २८,५७५ कर्ज खाती होती. ग्राहकांची वाढती व बदललेली गरज विचारात घेऊन बँकेने विविध कर्ज योजना तयार केल्या आहेत. सोन्याचे वाढते दर लक्षात घेऊन सोने खरेदीसाठी ''सुवर्णसंचय कर्ज योजना'' बँकेने सुरु केली आहे. या योजनेअंतर्गत ग्राहकांना केवळ १३ टक्के व्याजदराने सोने खरेदीसाठी ₹ ५ लाखांपर्यंतचे कर्ज उपलब्ध करून दिले जात आहे.

लघु व अती लघु उद्योजकांना उत्तेजन मिळावे यासाठी एस.एम.ई. कर्ज योजनेद्वारे वित्त पुरवठा केला जातो. विविध आर्थिक परिमाणांची तपासणी

तपशील (मार्च अखेर रक्कम पूर्ण कोटीमध्ये)	२००७	२००८	२००९	२०१०	२०११	२०१२
१ भांडवल	२६	३१	४३	५०	५७	६०
२ ठेवी	७९३	१००३	१२६९	१५५४	१८२९	२२१०
३ कर्जे	५२८	६६३	७९९	९६१	१२०९	१५२४
४ गुंतवणूका	२९९	३७६	५३७	७४२	७१५	७९०
५ ढोबळ नफा	२५	३१	३८	४२	५८	६२
६ निव्वळ नफा	९	१२	१९	२२	२६	२७
७ प्रती कर्मचारी व्यवसाय	३	४	४	५	५	५
८ ढोबळ अनुत्पादित कर्जे (%)	११.२२	९.६०	४.६४	४.५४	५.१०	४.४६
९ नक्त अनुत्पादित कर्जे (%)	शून्य	शून्य	शून्य	शून्य	शून्य	शून्य
१० शाखा	१८	२८	३०	३५	३६	३७

करून पतमापनानुसार (क्रेडिट रेटिंग) अशा उद्योजकांना व्याजदरात सवलत देण्यात येते. अशा आर्थिक निकषांची पूर्तता करणाऱ्या लघुउद्योजकांना १२.२५ टक्के इतक्या अल्प व्याजदराने पतपुरवठा करण्यात येतो. अनेक उद्योजकांनी याचा लाभ घेतला आहे.

वस्त्रोद्योग, शेतीपूरक उद्योग तसेच नोंदणीकृत लघुउद्योजकांनी (SME) यंत्रसामग्रीसाठी आपल्या बँकेकडून घेतलेल्या कर्जाला अनुदान (Subsidy) मिळण्यासाठी नाबार्ड तसेच सिडबी सोबत बँकेने सामंजस्य करार केला आहे. सदर अनुदान मिळण्याच्या दृष्टीने काही उद्योजकांच्या अर्जावर प्रक्रिया सुरु असून, त्याबाबतचा निर्णय लवकरच अपेक्षित आहे.

बँकेने २०११-१२ या आर्थिक वर्षात वितरीत केलेल्या विविध कर्जांची विगतवारी खालीलप्रमाणे आहे.

अ.क्र.	तपशील	रक्कम (₹ पूर्ण कोटींमध्ये)	एकूण कर्जांशी टक्केवारी
(१)	उद्योग	६७८.७०	४४.५२
(२)	गृहकर्ज	२७९.७७	१८.३५
(३)	व्यापार	२४३.५८	१५.९८
(४)	व्यवसाय	४१.७८	२.७४
(५)	शिक्षण	१५.३५	१.०१
(६)	वाहन	१२७.२१	८.३५
(७)	शेती	१३.४१	०.८८
(८)	इतर	१२४.६२	८.१७
	एकूण	१,५२४.४२	१००.००

रिझर्व्ह बँकेच्या आर्थिक निकषांनुसार आपल्या बँकेची एका कर्जदाराला कर्ज देण्याची जी मर्यादा ठरते, त्याहूनही पुरेशी कमी अशी स्वयंनियंत्रित एक मर्यादा आपण निश्चित केली आहे. बँकेने एका कर्जदारासाठी स्वतः ठरविलेल्या कर्ज मर्यादेपेक्षा एखाद्या ग्राहकाला जास्त रक्कमेच्या कर्जाची आवश्यकता असल्यास अन्य बँकांच्या मदतीने (सहभाग कर्ज योजनेद्वारे) त्या कर्जदारांची गरज भागविली जाते. अन्य बँकांकडून आलेल्या प्रस्तावातही आपली बँक सहभागी होत असते. अशाप्रकारे निरनिराळ्या १५ बँकांबरोबर अनेक कर्ज प्रकरणात आपण सहभागी आहोत.

गुंतवणूका

बँकेच्या गुंतवणूका कशा असाव्यात याबाबतचे धोरण बँकेने तयार केले आहे. त्यानुसारच वर्षभरातील गुंतवणुकीचे व्यवहार होत असतात. बाजारातील ढासळती स्थिती, घसरणारा रुपया, वाढती महागाई इत्यादी गोष्टींमुळे रिझर्व्ह बँकेने तसेच सरकारने आखलेले पतधोरण याचा परिणाम गुंतवणूक बाजारावर झाला. सहाजिकच याचा विपरीत परिणाम बँकींग क्षेत्रातील सर्वच गुंतवणुकांवर झाला.

कमीत-कमी जोखीम, चांगली तरलता आणि तुलनात्मक सुयोग्य परतावा या मुख्य निकषांवर आधारित आपले गुंतवणुकांचे निर्णय होत असतात. त्यासाठीच्या गुंतवणूक समितीच्या सभा नियमीत होत असतात, ज्यामध्ये गुंतवणुकांचा व त्याअनुषंगाने सर्व बाबींचा आढावा घेतला जातो. मार्च २०१२ अखेर बँकेच्या गुंतवणुका खालीलप्रमाणे आहेत.

अ.क्र.	तपशील	रक्कम (₹ कोटींमध्ये)
(१)	केंद्र व राज्य सरकारचे रोखे	६२३
(२)	सार्वजनिक उपक्रमांचे रोखे	७५
(३)	कमर्शिअल व खाजगी बँकांचे रोखे	५४
(४)	राष्ट्रीयकृत व खाजगी बँकांमधील आणि अन्य ठेवी	३६
(५)	म्युच्युअल फंडस / शेअर्स	२
	एकूण	७९०

विशेष महत्त्वाची बाब म्हणजे आपल्या सर्व गुंतवणूका पूर्णतः सुरक्षित आहेत व त्यावर आपल्याला नियमीत उत्पन्न मिळत आहे.

भागभांडवल

मागील वर्षी बँकेचे वसुल भाग भांडवल ₹ ५६.८८ कोटी होते. त्यामध्ये ५.७७ टक्के वाढ होऊन मार्च २०१२ अखेर बँकेचे **भाग-भांडवल ₹ ६०.१७ कोटी** झाले आहे.

या आर्थिक वर्षात ५८२१ नवीन सभासद झाले. सभासदाचा मृत्यू / राजिनामा यामुळे ११९५ इतकी सभासदसंख्या कमी झाली. मार्च २०१२ अखेर बँकेची **सभासद संख्या ७२,००७** आहे.

उत्तम आर्थिक स्थितीमुळे बँकेची भांडवल पर्याप्तता किमान अपेक्षित असलेल्या ९ टक्के या निकषापेक्षा खूपच अधिक म्हणजे १४.०८ टक्के आहे.

दुय्यम स्तराचे भाग-भांडवल (Tier II Capital) उभारणीच्या दृष्टीने सुरु करण्यात आलेल्या दीर्घ मुदतीच्या ''सहभाग ठेव योजनेस'' चांगला प्रतिसाद मिळतो आहे. ९ टक्के व्याजदराच्या या योजनेत मार्च २०१२ अखेर ₹ ६.१९ कोटी रक्कम जमा आहे.

उत्पन्न, नफा व नफा वितरण

जागतिक मंदीचा भारतीय अर्थव्यवस्थेवर परिणाम झाला आहे. भारतीय रिझर्व्ह बँकेने पतधोरणात केलेल्या बदलामुळे ठेवींवरील व्याजदरात वाढ करावी लागली. परंतू स्पर्धात्मक वातावरणात कर्जावरील व्याजदरात वाढ करण्यामध्ये अनेक मर्यादा असतात. अशा विपरीत परिस्थितीतही बँकेने गतवर्षीपेक्षा अधिक नफा मिळविला. मार्च २०१२ अखेर बँकेचा **ढोबळ नफा ₹ ६१.९३ कोटीपर्यंत** पोहोचला आहे. बँकेस मिळालेल्या उत्पन्नामध्ये व्याजापासून मिळालेले उत्पन्न ₹ १५५.४२ कोटी आहे. नियमीत बँकींगसोबतच अन्यही काही सेवा आपली बँक पुरविते. त्यापासून म्हणजे फ्रँकिंग, म्युच्युअल फंडस् विक्री, डि-मॅट सेवा, जीवन विमा व सर्वसाधारण विमा यातून बँकेला **₹ १.३६ कोटी उत्पन्न** मिळाले आहे.

म्युच्युअल फंडस् तसेच जीवन विमा यांच्या कमिशनमध्ये संबंधित कंपन्यांनी

कमालीची कपात केली आहे. तरीही या व्यवसायातून समाधानकारक उत्पन्न मिळविण्यात आपण यशस्वी ठरलो आहोत.

सर्व उत्पन्न हिशोबात घेऊन बँकेला **ढोबळ नफा ₹ ६१.९३ कोटी** झाला आहे. सर्व तरतुदी वजा जाता बँकेचा निव्वळ नफा ₹ २७.०७ कोटी आहे. रिझर्व्ह बँक आणि सहकार खात्याच्या मार्गदर्शक सूचना विचारात घेऊन नफ्याची विभागणी खालीलप्रमाणे प्रस्तावित केली आहे.

नफा विभागणी

अ.क्र.	तपशील	रक्कम (₹ लाखात)
१	मागीलवर्षीचा शिल्लक नफा	०.६२
२	**अधिक** सन २०११-१२ साठीचा निव्वळ नफा	२७०७.४०
	एकूण	२७०८.०२

प्रस्तावित नफा विभागणी

अ.क्र.	तपशील	रक्कम (₹ लाखात)
१)	राखीव निधी (निव्वळ नफ्याच्या २५ टक्के)	६७७.००
२)	लाभांश (भाग-भांडवलावर १५ टक्के)	८८५.००
३)	संशयित व बुडित कर्ज निधी	४६७.३८
४)	गुंतवणूक चढ- उतार निधी	१३१.००
५)	धर्मादाय निधी (नफ्याच्या १ टक्के)	२७.०७
६)	भागधारक कल्याण निधी	२०.००
७)	कर्मचारी कल्याण निधी	००.५०
८)	इमारत निधी	५००.००
९)	शिल्लक नफा पुढील वर्षासाठी वर्ग	००.०७
	एकूण	२७०८.०२

मागील अनेक वर्षांप्रमाणे याहीवर्षी बँकेने १५ टक्के लाभांश प्रस्तावित केला आहे.

कार्यविस्तार

मार्च २०११ अखेर आपल्या बँकेच्या एकूण ३६ शाखा होत्या. एप्रिल २०११ ते मार्च २०१२ या कालावधीत आपण सांगली येथे नवीन शाखा सुरु केली आहे. त्यामुळे ३१ मार्च २०१२ अखेर बँकेच्या **शाखांची संख्या ३७** झाली आहे. एकूण दोन ठिकाणी (बोरिवली व अहमदनगर) शाखांचे पुनर्लोकन होणे बाकी असल्याने आपल्या बँकेकडील शाखा परवान्यांची संख्या ३९ आहे.

भांडुप, बोईसर, अंबड (नाशिक) व अहमदनगर येथील शाखा परवान्यांसाठी भारतीय रिझर्व्ह बँकेकडे प्रस्ताव सादर केला असून, नजिकच्या कालावधीत हे परवाने आपल्याला प्राप्त होतील असा विश्वास आहे. सन २०१२-१३ साठीच्या वार्षिक व्यवसाय आराखडा (Annual Business Plan) रिझर्व्ह बँकेस सादर केला आहे. या आराखड्यात पुणे, गिरगांव, परळ, रोहा, रत्नागिरी, लातूर, अमरावती, महापे आणि नवी मुंबई येथे शाखा उघडण्यासाठी अनुमती मागितली आहे.

वसुली व थकीत कर्जाचे निर्लेखन

या आर्थिक वर्षातील वाढती महागाई, घटलेले औद्योगिक उत्पादन इत्यादींमुळे कर्ज वसुलीच्या कामकाजात बरेच अडथळे निर्माण झाले. त्याही परिस्थितीत भेटी, पाठपुरावा, कायदेशीर कारवाई अशा अनेक प्रकारांनी प्रयत्न करून वसुली विभागाने चांगली कामगिरी करत **₹ ८.३० कोटी इतकी लक्षणीय वसुली** केली आहे. अहवाल वर्षात दाखल केलेले दावे व संबंधित माहिती खालीलप्रमाणे आहे.

अ.क्र.	तपशील	संख्या	रक्कम (₹ लाखात)
१.	दि. ३१-०३-२०११ अखेर शिल्लक दावे	२१	५०१.२३
२.	अहवाल वर्षात दाखल केलेले दावे	१५८	२६८१.६५
३.	अहवाल वर्षात मिळालेले निकाल	९१	९१३.५३
४.	दि. ३१-०३-२०१२ अखेर शिल्लक दावे	८८	२२६९.३५

थकित कर्जाच्या प्रत्येक प्रकरणात शक्य त्या सर्व कायदेशीर मार्गांनी वसुलीचे कठोर प्रयत्न करूनही वसुली न झालेल्या कर्ज खात्यांचे निर्लेखन आपण गेली काही वर्षे करीत आहोत. अर्थात, निर्लेखन म्हणजे कर्जमाफी असे धोरण न ठेवता त्याही कर्जांच्या वसुलीसाठी बँक प्रयत्नशील असते. त्यामुळे, संपलेल्या आर्थिक वर्षात, **निर्लेखन झालेल्या कर्जखात्यांपोटी ₹ ४.२४ कोटी वसुली** शक्य झाली आहे.मार्च २०१२ अखेरच्या नफा तोटा पत्रकात ही रक्कम ₹ २.७५ कोटी व विलीन झालेल्या बँकांच्या कर्जांपोटी ₹ १.४९ कोटी अशी स्वतंत्रपणे दर्शविली आहे.

गेल्या काही वर्षांप्रमाणे याहीवर्षी वार्षिक सर्वसाधारण सभेपुढे निर्लेखनाचा प्रस्ताव आवश्यक त्या सर्व तपशीलांसह सादर होईल. या प्रस्तावास अंतर्गत तसेच वैधानिक लेखापरीक्षक अशा दोघांचीही मान्यता मिळाली आहे.

अत्याधुनिक तंत्रज्ञान

परंपरागत बँकींगबरोबरच अत्याधुनिक तंत्रज्ञानाचा अवलंब करण्याचे धोरण बँकेने प्रथमपासूनच अंगीकारले आहे. गत पाच-सहा वर्षात कोणत्याही शाखेतून व्यवहार करण्याबरोबरच एस.एम.एस. बँकींग, इंटरनेट बँकींग (मर्यादित स्वरुपात), मोबाईल बँकींग सुविधा आपल्या बँकेने उपलब्ध करून दिली आहे. परिपूर्ण इंटरनेट बँकींग सुविधा सुरु करण्याच्या दृष्टीने रिझर्व्ह बँकेकडे प्रस्ताव सादर केला असून त्यास लवकरच मान्यता मिळण्याची शक्यता आहे.

रिझर्व्ह बँकेची अंगीकृत संस्था असलेल्या नॅशनल पेमेंटस् कॉर्पोरेशन ऑफ इंडिया (N.P.C.I.) या राष्ट्रीय पातळीवरील संस्थेचे सदस्यत्व आपण घेतले आहे. त्यामुळे या संस्थेच्या नॅशनल फिनान्शियल स्वीचद्वारा आपल्या बँकेच्या ए.टी.एम. कार्डद्वारा देशभरातील कोणत्याही खाजगी, सार्वजनिक तसेच शेड्यूल्ड सहकारी बँकांच्या **१,००,००० हून अधिक** ए.टी.एम. सेंटर्समधून ग्राहकांना पैसे काढण्याची सुविधा उपलब्ध झाली आहे.

त्याचप्रमाणे आपल्या बँकेच्या २२ ए.टी.एम. सेंटर्समधून कोणत्याही बँकेच्या ए.टी.एम. कार्डद्वारेही पैसे काढण्याची सुविधा उपलब्ध आहे.

एन.पी.सी.आय. ही संस्था ''रुपे'' (Rupay) या बोधनामाने (Brand Name) डेबिट कार्ड बाजारात आणणार आहे. याद्वारे एका भारतीय कंपनीचे डेबिट कार्ड व्यवसायात पदार्पण होणार आहे. एन.पी.सी.आय. ने या प्रकल्पासाठी आपल्या बँकेची निवड केली असून त्यामुळे लवकरच आपल्या बँकेच्या ग्राहकांना ''रुपे डेबिट कार्ड'' मिळू शकणार आहे. देशभरातील विविध आस्थापनांमध्ये या डेबिट कार्डाचा उपयोग करता येणार आहे. त्यामुळे ग्राहकांना खिशात रोख रक्कम बाळगण्याची जोखीम पत्करावी लागणार नाही. बँकेचे सर्व ग्राहक या ''रुपे'' कार्डाचे नक्कीच स्वागत करतील असा विश्वास आहे.

सध्याच्या धकाधकीच्या जीवनात बँकेच्या कामकाजाच्या वेळा गाठणे जिकीरीचे होते. म्हणूनच अत्याधुनिक तंत्रज्ञानाचा वापर करून ग्राहकांच्या सोयीसाठी, प्राथमिक स्वरुपातील परंतू महत्त्वाचे सर्व व्यवहार दिवसभरात कधीही करता यावेत या दृष्टीने बँकेने आपल्या मुख्य शाखेत बँकींगचे पहिले **अत्याधुनिक दालन (ई-लॉबी)** सुरु केले आहे. हे दालन वर्षाचे सर्व दिवस तसेच २४ तास खुले असून, या दालनातून ग्राहकांना पैसे काढणे (एटीएम), आपल्या खात्यात रोख रक्कम भरणे, आपल्या खात्यात चेक भरणे, आपले पासबुक भरून घेणे तसेच आपल्या खात्याचे स्टेटमेंट प्रिंट करणे शक्य होणार आहे. हे सर्व व्यवहार अतिशय सहज सोपे असून सदर व्यवहार कसे करावेत याबाबतच्या सूचना (इंग्रजी व मराठी) अत्याधुनिक दालनात प्रदर्शित केल्या आहेत. हे दालन आपल्या सर्व शाखांशी जोडलेले असून, ग्राहकांना कोणत्याही शाखेचा कोणताही व्यवहार या दालनातून करता येणार आहे. अनेक ग्राहकांचा या दालनाला चांगला प्रतिसाद मिळतो आहे.

ग्राहकांना विविध सेवा एका छत्राखाली उपलब्ध व्हाव्यात हा देखील बँकेचा उद्देश राहिला आहे. म्हणूनच सर्वसाधारण विमा, जीवन विमा, म्युच्युअल फंड, डी-मॅट अकाऊंटस, फ्रँकींग इ. सेवा बँकेने उपलब्ध करून दिल्या आहेत. त्यासाठी बजाज अलायन्झ, कोटक लाईफ, तसेच रिलायन्स म्युच्युअल फंड, स्टॉक होल्डिंग कॉर्पोरेशन या कंपन्यांशी बँकेने सामंजस्य करार केले आहेत.

ग्राहकांच्या सोयीसाठी माफक शुल्कात ग्राहकांचे विविध प्रकारचे कर (टॅक्सेस) नेट बँकींगद्वारे (ई-पेमेंटस्) भरण्याची व्यवस्था बँकेत उपलब्ध आहे. या सुविधेचा लाभ अनेक खातेदार घेत आहेत.

परम प्रणाली (आय. एस. ओ.)

कामकाजाचे सुसुत्रीकरण, प्रमाणीकरण ही काळाची गरज बनली आहे. ग्राहकांना केंद्रबिंदू मानून त्यांचे समाधान वाढविणे त्याचप्रमाणे संस्थेच्या कामकाजाचा दर्जा उंचावणे हा प्रमाणीकरणाचा एक प्रमुख हेतू आहे. आज अनेक आस्थापनांनी, उद्योगांनी आपल्या कामकाजाचे प्रमाणीकरण (ISO) केले आहे. आपल्या बँकेनेही काही विभागांचे व काही शाखांचे प्रमाणीकरण करण्याचा प्रकल्प हाती घेतला. बँकेची **मुख्य शाखा व घाटकोपर शाखा तसेच बँकेचा मनुष्यबळ विकास विभाग (H.R. Dept.), माहिती- तंत्रज्ञान विभाग (I.T. Dept.), दर्जा व्यवस्थापन (Quality Management), माहिती - सुरक्षा व्यवस्थापन प्रणाली (Information Security Management System), कायदा विभाग (Legal Dept.) व गुंतवणूक विभाग (Investment & Treasury Dept.)** यांचे प्रमाणीकरणाचे काम पूर्ण झाले असून टीयुव्ही नॉर्ड जर्मनी या कंपनीकडून **ISO ९००१:२००८** तसेच **ISO २७००१:२००५** ही प्रमाणपत्रे प्राप्त झाली आहेत.

प्रमाणपत्रे प्राप्त झाल्यानंतरही, प्रमाणीकरणाच्या कामकाजाबाबत ठराविक कालावधीने लेखापरीक्षण केले जाते. टीयुव्ही नॉर्ड- इंडिया या कंपनीने नुकतेच आपल्या बँकेचे लेखापरीक्षण केले व सदर प्रमाणपत्रे आगामी कालावधीसाठीही वैध असल्याचा निर्वाळा दिला आहे.

सामाजिक बांधिलकी

बँकींग व्यवसायाबरोबरच बँक नेहमीच सामाजिक बांधिलकीच्या भावनेने कार्यरत आहे. मार्च २०११ अखेर झालेल्या नफ्यातून बँकेने ह्यावर्षी सामाजिक, सांस्कृतिक, शैक्षणिक तसेच ग्रामीण क्षेत्रात काम करणाऱ्या ११९ संस्थांना अनुदान स्वरुपात ₹ २५.७६ लाख दिले आहेत.

अल्प उत्पन्न गटांना विविध सेवा उपलब्ध व्हाव्यात व त्यांचे जीवनमान सुधारावे या दिशेने आपली बँक नेहमीच प्रयत्नशील राहिली आहे. त्याचाच एक भाग म्हणून बचतगटांमार्फत शहापुर तालुक्यातील अनेक गावांत आपण संपर्क सुस्थापित केला आहे. त्या माध्यमातून कुक्कुटपालन, पशुपालन, दुग्धव्यवसाय, खतांची खरेदी, स्वयंपाकाचा गॅस घेणे इ. कारणांकरीता आपल्या बँकेने अर्थसहाय्य केले आहे. या कर्जांची परतफेड समाधानकारक आहे. या कामी सहकार भारती प्रेरित उत्कर्ष नाविन्यपूर्ण सहकारी संस्था मर्यादित यांचे सहकार्य लाभले आहे.

सहकारी बँकींग क्षेत्रात प्रदीर्घ काळ कार्यरत असलेले सहकार भारतीचे पहिले सरचिटणीस **मा. श्री. वसंतराव देवधर** यांना यावर्षीच्या **''सहकार मित्र''** पुरस्काराने गौरविण्यात आले.

सामाजिक वनीकरण प्रकल्पासाठी मुरबाड जवळील मामणोली परिसरातील केळणी येथील जागा बँकेने निश्चित केली आहे. पर्यावरण दक्षता मंच या संस्थेच्या सहकार्याने हा प्रकल्प आकारात येत असून, महाराष्ट्र सरकारच्या वन खात्याशी याबाबत त्रिपक्षीय करार करण्यात येत आहे.

वर्ष २०१२ हे आंतरराष्ट्रीय सहकारवर्ष म्हणून घोषित झाले आहे. या पार्श्वभूमीवर बँकेने विविध उपक्रमांचे आयोजन केले. दि. ०८ मार्च या जागतिक महिला दिनानिमित्त डोंबिवली येथे महिला मेळावा आयोजित करण्यात आला होता. बँकेच्या ग्राहक (खातेदार), सभासद असलेल्या आणि विविध क्षेत्रात उल्लेखनीय कार्य केलेल्या महिलांना या कार्यक्रमास निमंत्रित करण्यात आले होते. यावेळी भारतीय रिझर्व्ह बँकेच्या मुख्य सरव्यवस्थापक मा. सौ. सुधा दामोदर प्रमुख पाहुण्या म्हणून तर भारतीय रिझर्व्ह बँकेच्या उपसरव्यवस्थापक मा. सौ. के. ज्योत्स्ना तसेच सारस्वत को-ऑप. बँकेच्या सरव्यवस्थापक मा. सौ. उर्वशी धराधर विशेष अतिथी म्हणून उपस्थित होत्या. या कार्यक्रमास अतिशय उत्तम प्रतिसाद मिळाला.

ज्या शहरात आपली बँक आहे, त्या शहराचे आपण काही देणे लागतो या भावनेने डोंबिवली पश्चिमेकडील कै. पदूशेठ म्हात्रे चौकाचे सुशोभीकरण करण्याचा निर्णय बँकेने घेतला. कल्याणमधील प्रसिध्द शिल्पकार श्री. सिध्दार्थ साठे यांच्या संकल्पनेतून साकारलेले नयनमनोहर शिल्प आज त्या चौकात स्थापित केलेले आहे. शिल्पाच्या बरोबरीने नयनरम्य कारंजे व सुंदर प्रकाशव्यवस्था यामुळे सदर चौक खूपच प्रेक्षणीय बनला आहे.

कल्याण-डोंबिवली महानगरपालिकेच्या मा. महापौर सौ. वैजयंती गुजर-घोलप यांच्या शुभहस्ते अनेक मान्यवरांच्या उपस्थितीत या सुशोभित चौकाचे लोकार्पण करण्यात आले.

माहिती तंत्रज्ञान क्षेत्रातील व्यवसाय संधी या विषयावर व्याख्यानाचा कार्यक्रम बँकेने आयोजित केला होता. यावेळी आयफ्लेक्स सोल्युशन्सचे माजी मुख्य कार्यकारी अधिकारी श्री. दीपक घैसास हे प्रमुख वक्ते म्हणून उपस्थित होते.

बँकेने कुसुमाग्रज प्रतिष्ठान- नाशिक या संस्थेच्या संयुक्त विद्यमाने ''ग्रंथ तुमच्या दारी'' हा अभिनव उपक्रम राबविला. याद्वारे उत्तम व दर्जेदार पुस्तके कल्याण, बदलापूर व अंबरनाथ येथे वाचकांसाठी विनामुल्य उपलब्ध करून दिली आहेत.

भागधारक कल्याण निधी

बँकेचा भागधारक कल्याण निधी आज रोजी ₹ ७६ लाख आहे. या ठेवींच्या व्याजातून सदरच्या निधीद्वारे सभासदांना व त्यांच्या कुटुंबियांना मदत केली जाते तसेच पुरस्काराने सन्मानित केले जाते. संपलेल्या आर्थिक वर्षात सभासद पाल्यांना पुरस्कारापोटी ₹ १.९५ लाख, मयत सभासदांच्या वारसदारांना ₹ ०.७५ लाख आणि अनेक सभासदांना व त्यांच्या कुटुंबियांना त्यांच्या विविध प्रकारच्या वैद्यकीय उपचारांकरीता रक्कम ₹ ४.८५ लाख देण्यात आली.

यापूर्वी या निधीच्या माध्यमातून ज्येष्ठ नागरीक असलेल्या सभासदांची वैद्यकीय तपासणी करण्यात येत असे. बँकेने यावर्षी ही वयोमर्यादा कमी करून वय वर्षे ४० व त्यावरील भागधारकांकरीता सर्वंकष वैद्यकीय तपासणीचे आयोजन केले होते. यामध्ये १००० भागधारकांनी सहभाग घेतला.

बँकेच्या सभासदांकरीता ''शंभुराजे'' या महानाट्याचे प्रायोजकत्व बँकेने स्वीकारले होते. दि. २१ ते २६ जानेवारी २०१२ या काळात अनेक भागधारकांनी याचा लाभ घेतला.

दलित- शोषित तसेच उपेक्षित समाजबांधवांच्या उत्कर्षासाठी कार्य करणारी व्यक्ती अथवा संस्था यांना ''समाजमित्र'' पुरस्कार, मानपत्र आणि गौरवार्थ रक्कम ₹ ५१,०००/- देण्याची तरतूद भागधारक कल्याण निधीच्या लाभार्थी योजनेत आहे. या निधीच्या वतीने प्रतीवर्षी देण्यात येणारा ''समाजमित्र पुरस्कार'' ह्यावर्षी मसनजोगी समाजाच्या उत्कर्षासाठी झटणाऱ्या ''मसनजोगी समाज विकास संस्था - उमरगा'' चे सचिव मा. श्री. संजीव विभुते यांना प्रदान करण्यात आला.

आस्थापना

बँकींग उद्योगातील वाढती स्पर्धा लक्षात घेऊन उपलब्ध मनुष्यबळाचा कार्यक्षमतेने वापर करून घेणे आवश्यक आहे. बँकेचे वाढते कामकाज, वाढत्या शाखा याचा विचार करून गुणवत्तेच्या निकषांवर अनेक कर्मचाऱ्यांना व अधिकाऱ्यांना बढती देऊन पदोन्नती देण्यात आली आहे.

नव्या तसेच बँकेच्या सेवेत पूर्वीपासून असलेल्या कर्मचाऱ्यांची, अधिकाऱ्यांची गुणवत्ता वाढावी यासाठी विविध प्रशिक्षण कार्यक्रम आयोजित करण्यात आले. रिझर्व्ह बँक ऑफ इंडिया, वैकुंठ मेहता राष्ट्रीय सहकारी प्रबंध संस्था, सहकार भारती, एनआयबीएम, नायबर अशा विविध मान्यवर प्रशिक्षण संस्थांचे मार्गदर्शन घेतले गेले. कर्मचाऱ्यांनी अधिकाधीक प्रशिक्षण घ्यावे म्हणून बँक त्यांना नेहमीच उत्तेजन देते.

अहवाल वर्षामध्ये बँकेचे कर्मचारी व अधिकारी यांच्या वेतनातील वाढीसंबंधीचा करार अतिशय उत्तम प्रकारे संपन्न झाला.

बँकेच्या वर्धापनदिनाचे औचित्य साधून सर्व अधिकारी व कर्मचारी यांच्यासाठी बँकेचे सदिच्छादूत डॉ. सलील कुलकर्णी यांचा ''आयुष्यावर बोलू काही '' हा कार्यक्रम योजण्यात आला होता. या कार्यक्रमास सर्वदूर ठिकाणांहून अधिकारी व कर्मचारी मोठ्या संख्येने उपस्थित होते.

ग्राहक सेवा

ग्राहकाभिमुख सेवा याला व्यवस्थापनाने नेहमीच प्राधान्य दिले आहे. गत ६-७ वर्षांपासून अत्याधुनिक तंत्रज्ञानाचा वापर बँक करत आहे. ए.टी.एम.कार्ड, एस.एम.एस. बँकींग, मर्यादित स्वरुपातील इंटरनेट बँकींग, मोबाईल बँकींग, ई-लॉबी इत्यादी विविध प्रकारच्या सेवा बँकेने उपलब्ध केल्या आहेत. कोअर बँकींग प्रकल्पामुळे कोणत्याही शाखेतून व्यवहार करणे शक्य झाले आहे. डोंबिवली व बदलापूरमधील शाखांच्या कामकाजाच्या वारांचे योग्य नियोजन करून ग्राहकांना आठवड्याचे सातही दिवस बँकींग सेवा उपलब्ध आहे. डोंबिवलीतील ग्राहकांना तर दिवसभरातील १२ तास बँकींग सेवा उपलब्ध केली आहे. त्यादृष्टीने डोंबिवली शहरातील दोन शाखांच्या कामकाजाच्या वेळेत बदल केला आणि त्यास ग्राहकांचा चांगला प्रतिसाद मिळतो आहे.

सन २०११-१२ या आर्थिक वर्षात बँकेकडे विविध प्रकारच्या १५ तक्रारी दाखल झाल्या. त्या सर्वांचे समाधानकारक निराकरण केले आहे.

लेखापरीक्षण :

बँकेच्या शाखांचे लेखापरीक्षण करण्यासाठी स्वतंत्र लेखापरीक्षण विभाग कार्यरत आहे. तसेच १५ सनदी लेखापाल संस्थांद्वारे (Chartered Accountant Firms) निरनिराळ्या शाखांचे लेखापरीक्षण होत असते. १५ मोठ्या शाखांचे निरंतर लेखापरीक्षण (Concurrent Audit) होत असते. करविषयक लेखापरीक्षणाचे (Tax Audit) काम मे. सिंगवी, ओतूरकर आणि केळकर या आस्थापनेकडून होत असते. गत दोन वर्षांपासून केंद्रीय कार्यालयाच्या सर्व विभागांचे लेखापरीक्षण मुख्य अंतर्गत लेखापरीक्षक मे. मुकुंद चितळे अँड कंपनी यांच्याकडून करण्यात येत आहे. सर्व शाखा व विभागांचे लेखापरीक्षण अहवाल संबंधित समिती नियमीतपणे बारकाईने पहात असते. लेखापरीक्षकांच्या सूचनांप्रमाणे कामकाजात सुधारणा केल्या जातात.

आपल्या बँकेचे संपलेल्या आर्थिक वर्षाचे वैधानिक लेखापरीक्षण मे. मित्तल अँड असोसिएट्स, सनदी लेखापाल या नामांकित आस्थापनाने केले असून

गेल्या सर्व वर्षांप्रमाणेच आपल्या बँकेला याहीवर्षी ऑडिटवर्ग ''अ'' मिळाला आहे.

जोखीम व्यवस्थापन

व्यवसायातील जोखीम वेळीच लक्षात येण्याकरीता बँक विविध उपाय योजत असते. त्याबाबतचा काही तपशील पुढीलप्रमाणे आहे.

कर्जातील जोखीम

बँकेद्वारा कर्ज देत असतांना कर्जदार उपलब्ध करीत असलेल्या तारण मालमत्तेबाबतची कागदपत्रे तपासून घेणे, तसेच कर्जासंबंधी करावयाची करारपत्रे, विविध कागदपत्रांची पाहणी करणे यासाठी बँकेमध्ये ''कायदा विभाग'' कार्यरत आहे. बँकेने या विभागाचे काम अधिक सक्षमतेने व जलद व्हावे यासाठी या विषयातील उत्तम ज्ञान आणि अनुभव असलेल्या व्यवस्थापकीय अधिकाऱ्यांच्या नेमणूका केल्या आहेत.

बँकेने स्वतःचे कर्ज धोरण तयार केले आहे. त्याचा आढावा वेळोवेळी घेऊन त्यात आवश्यक ते बदल केले जातात. मोठ्या कर्ज खात्यांची स्टॉक ऑडिटस् आणि कर्ज प्रकरणांच्या पतमापनाची (Credit Rating) पध्दत बँकेत सुस्थापित आहे. एकाच क्षेत्राकडे कर्ज पुरवठा केंद्रीत न करता विविध प्रकारच्या कारणांसाठी - उद्योगांसाठी आपली बँक कर्जपुरवठा करीत आहे. प्रत्येक कर्जप्रकरणात पुरेशी सावधानता बाळगून, स्वयंनियंत्रित मर्यादेच्या अंतर्गत कर्ज वितरण केले जाते.

व्याजदरातील जोखीम

रिझर्व्ह बँकेच्या मार्गदर्शक तत्वानुसार, बँकेतील एकूण ठेवी व स्पर्धक बँकांचे व्याजदरांचे अवलोकन करून बँकेचे संचालक मंडळ आपले कर्ज तसेच ठेवींचे व्याजदर ठरविते.

भौगोलिक जोखीम

बँकेचे कार्यक्षेत्र ''महाराष्ट्र राज्य'' असे आहे. सध्या बँकेच्या ११ जिल्ह्यात ३७ शाखा कार्यरत आहेत. व्यवसाय विस्तार व्हावा व त्याद्वारे अधिकाधीक नागरीकांना बँकेची सेवा उपलब्ध व्हावी या हेतूने लवकरच नगर जिल्ह्यात बँक प्रवेश करीत आहे. त्यामुळे बँकेचा शाखाविस्तार महाराष्ट्रातील १२ जिल्हयांमध्ये होईल.
बँकेच्या दि. ०३ मार्च २००७ रोजीच्या विशेष सर्वसाधारण सभेने ठराव क्र. २ द्वारे बँकेचे कार्यक्षेत्र महाराष्ट्राबाहेर वाढविण्यास अनुमती दिली आहे. त्याअनुषंगाने बँकेचे कार्यक्षेत्र वाढीसाठी आवश्यक ती कार्यवाही बँक लवकरच करीत आहे आणि या दृष्टीने आवश्यक असलेली पोटनियम दुरुस्ती याच सभेत प्रस्तावित केली आहे.

व्यावसायिक जोखीम

बँकेच्या अंतर्गत कामकाजाकरीता मार्गदर्शक म्हणून विविध विषयांच्या मार्गदर्शक पुस्तिका (Instruction Manuals) तयार केली आहेत व त्याच्या प्रती प्रत्येक शाखेमध्ये अधिकारी व कर्मचाऱ्यांच्या संदर्भासाठी उपलब्ध ठेवल्या आहेत.

गतवर्षी बँकेने कार्यप्रणाली लेखापरीक्षण (System Audit) करून घेतले आहे. कोअर बँकींग सोल्युशन या प्रणालीसाठी, अत्याधुनिक तंत्रज्ञानाचा वापर होतो आहे. त्यामुळे केंद्रीय कार्यालयात अनेकविध कामे व अहवाल तयार होत असतात. या पार्श्वभूमीवर ऑपरेटिंग सॉफ्टवेअर, डेटाबेस, केंद्रीय कार्यालयातील संगणकविषयक व्यवस्था तसेच शाखांसंबंधित विविध प्रणाली यांची सुरक्षितता व अचुकता तपासण्याकामी या लेखापरीक्षणाची चांगली मदत झाली.

संचालक मंडळ

रिझर्व्ह बँक व सहकार खात्याच्या धोरणानुसार बँकेच्या संचालक मंडळात निरनिराळ्या क्षेत्रातील तज्ज्ञ व अनुभवी व्यक्ती कार्यरत आहेत. बँकेच्या व्यवसायवृध्दीस त्यांच्या ज्ञानाचा तसेच अनुभवाचा चांगला उपयोग झाला आहे.

गेल्या आर्थिक वर्षात संचालक मंडळाच्या २५ सभा झाल्या. सर्व सभांमधील संचालकांची उपस्थिती समाधानकारक होती. सभेतील विषयांवर सखोल चर्चा होऊन सर्व निर्णय एकमताने घेतले गेले.

विद्यमान संचालक मंडळाचा कार्यकाल संपत आला आहे. विद्यमान संचालक मंडळ जुलै २००७ मध्ये बिनविरोध निवडून आले होते. संचालक मंडळाने त्यावेळी जेव्हा पदभार स्वीकारला त्यापूर्वी बँकेच्या ठेवी ₹ ७९३ कोटी तर कर्ज व्यवहार ₹ ५२८ कोटी होत्या. बँकेचा मिश्र व्यवसाय ₹ १३२१ कोटी होता. या कार्यकाळात बँकेने सर्वच क्षेत्रात सर्वांगीण प्रगती साधली आहे. ठेवी, कर्ज व मिश्र व्यवसाय या सर्वच आघाड्यांवर जवळपास अडीच ते तीन पट वाढ झाली आहे. वार्षिक निव्वळ नफ्यामध्येही तिप्पट वाढ झाली आहे. शाखाविस्तारही २० शाखांपासून ३७ शाखांपर्यंत वाढला आहे. संचालक मंडळाची ही कामगिरी निश्चितच अभिमानास्पद आहे.

सर्व संचालक सहकाऱ्यांनी एकदिलाने, सामुहिकपणे आणि संघभावनेने केलेल्या कामामुळेच बँकेची ही प्रगती शक्य झाली आहे.

आभार

बँकेच्या आजवरच्या वाटचालीत अनेकांचा मोलाचा सहभाग लाभला आहे. बँकेचे अधिकारी तसेच कर्मचारी यांचा सहभाग विशेष उल्लेखनीय आहे. बँकेचे सभासद, ठेवीदार, ग्राहक व अन्य संबंधितांचे सहकार्य बँकेला वेळोवेळी मिळाले आहे. रिझर्व्ह बँक ऑफ इंडिया, सहकार खाते तसेच संबंधित शासकीय यंत्रणा यांच्या सहकार्याचा लाभ वर्षभर मिळतो. वैधानिक तसेच अंतर्गत लेखापरीक्षकांच्या मार्गदर्शनाबद्दल आम्ही आभारी आहोत. बँकेसंबंधित अनेक व्यक्ती, संस्था, माजी संचालक, सल्लागार, वकील, आर्किटेक्टस्, कॉन्ट्रॅक्टर्स, व्हॅल्युअर्स, आपले बँकर्स, विविध प्रशिक्षण संस्था, म्युच्युअल फंडस् मॅनेजर्स, विमा कंपनीज्, हितचिंतक व अन्य कार्यकर्ते तसेच सर्व व्यवस्थापकीय व अन्य अधिकारी आणि कर्मचारी यांचा मिळालेला पाठिंबा व प्रेम याबद्दल संचालक मंडळातर्फे मनापासून धन्यवाद !

उदय कर्वे
अध्यक्ष

Dear fellow Shareholders,

Greetings!
I am pleased to present 42nd Annual Report of the Bank for the financial year 2011-12.

Preamble
Your bank has made an impressive all round progress in the financial year 2011-12. The progress is remarkable as it is achieved on the backdrop of heightened challenges and obstacles at national and international level. Falling Growth rate and rising inflation are the two critical challenges faced at national level. During the year, both the rates of Industrial Output and Financial growth were at lowest in past few years. Devaluation of Rupee is another cause of grave concern.
Both the Finance ministry and RBI are facing challenge of controlling inflation and strengthening the economy simultaneously. RBI has consistently raised the PLR 13 times aggregating to 3.75%. The total deposits in banking sector grew by 13% and Advances by 17%.

PREFACE

Even on this background your Bank has shown a rise of 21% in Deposits and 26% in Advances. The total deposits have reached upto ₹ 2210 crores and Advances upto ₹ 1524 crores, which signifies a satisfactory progress of the Bank. **Indian Banks Association has published performance highlights of all co-operative banks for the financial year 2010-11. We are happy to note that, ratio of Gross Profit with working Capital of our Bank is 3.15%, which is highest amongst all co-operative Banks in India.** Following details substantiate the remarkable progress of our Bank.

DEPOSITS

In the year under review, Bank's Deposits have grown by 21% which is more than the average rise of Deposits in banking industry. The noteworthy rise in Deposits shows the confidence showered by our Depositors on our Bank. After Scientific Analysis of competition in the Interest Rates, welfare of Depositors, banks Deposits & Advances, Bank introduced new Deposit Schemes like, PARAM, VARAD, RIDDHI-SIDDHI, OJASWINI etc. These Deposit schemes received a notable response.

The savings & current deposits of our Bank are 31% of our Total Deposits. Among the total deposits, various institutions hold 9% of Deposits. Our Bank has already paid insurance upto September 2012 on these deposits. As at the end of financial year 2011-12 Bank had a Total Number of 4,16,252 Deposits accounts. These accounts were 3,79,381 in the previous year. The Board of Directors took a periodical review of the Deposit Schemes and made necessary changes in the interest rates from time to time.

ADVANCES

The Advances increased by 26% during the financial year. This growth rate is high than the average growth in Banking Industry. As at the end of March 2012, the number of Advances accounts were 28,575. Considering the changing needs of the customers, Bank introduced various Loan schemes during the year. One such scheme is titled as "Suvarna Sanchay Loan". This scheme was introduced by the Bank considering the rising prices of gold. At only 13%

(March ended position- ₹ in crores)

Particulars	2007	2008	2009	2010	2011	2012
1 Capital	26	31	43	50	57	60
2 Deposits	793	1003	1269	1554	1829	2210
3 Loans	528	663	799	961	1209	1524
4 Investments	299	376	537	742	715	790
5 Gross Profit	25	31	38	42	58	62
6 Net Profit	9	12	19	22	26	27
7 Per Employee Business	3	4	4	5	5	5
8 Gross NPA (%)	11.22	9.60	4.64	4.54	5.10	4.46
9 Net NPA (%)	Zero	Zero	Zero	Zero	Zero	Zero
10 Branches	18	28	30	35	36	37

interest rate, Bank has made available loan upto an amount of ₹ 5.00 Lakhs for purchase of Gold.

Bank provides loans under SME Scheme in order to encourage the Small and Micro enterprises. After reviewing various financial measures Bank offers concession in the interest rate to these SMEs as per the credit rating. The SMEs fulfilling the various financial criteria are extended the loans at only 12.25%. Many entrepreneurs have taken advantage of the scheme.

Your Bank has entered into a mutual Understanding with NABARD & SIDBI in order to provide subsidy on the loans borrowed by SMEs; in Textile and Agro industries for the purpose of the purchase of machinery. In order to receive this subsidy, Bank has initiated the processing of some applications, and the final decision is expected very soon.

The bifurcation of loans disbursed by the Bank during the financial year 2011-12 is as under:

Sr. No.	Particulars	₹ (in crores)	% of Total Loans
1)	Industrial loan	678.70	44.52.
2)	Housing Loan	279.77	18.35
3)	Trade	243.58	15.98
4)	Professionals	41.78	2.74
5)	Education	15.35	1.01
6)	Transport	127.21	8.35
7)	Agriculture	13.41	0.88
8)	Others	124.62	8.17
	Total	1524.42	100.00

As per the financial measures, RBI sets a limit to the amount of loan to be disbursed to an individual borrower. However, our Bank has set a self controlled limit on the disbursement amount which is much lesser than the limit fixed by RBI. In case, any borrower is in need of loan amount more than the set limit, then the Bank fulfils this needs in co-operation/ collaborations with other banks under "Consortium" arrangement.

Similarly our Bank enters in to consortium with other Banks having such proposals.

INVESTMENTS

Bank has designed its own Investment Policy which acts as a guideline for the Bank while investing the funds. The Investments during the year are made accordingly. The general investment environment was lacklustre with plummeting markets, devaluating rupee and high inflation. Naturally, this has adversely affected the Investments of banking industry.

Minimum Risk, Good Liquidity and Competitive returns are the parameters; based on which our investment decisions are made. The Investment Committee holds its meetings regularly to review our investments and related issues in market. as on 31.03.2012 our Investment Portfolio was as under:

Sr. No.	Particulars	₹ in Crores
(1)	GOI Bonds	623
(2)	PSU Banks	75
(3)	Bonds issued by Commercial & Private Sector Bank	54
(4)	Deposits placed with Nationalised & Private Sector Banks	36
(5)	Mutual Fund Schemes	2
	Total	790

It should be specifically mentioned that all our Investments are secure and gaining regular returns.

SHARE CAPITAL

The paid up Share Capital of Bank in the previous year was ₹ 56.88 crores which rose by 5.77% resulting increase in the paid-up Share Capital to ₹ 60.17 crores at the end of March 2012.

The current financial year witnessed increase in the number of members by 5821 reduction of 1115 due to death/ resignation of some of the members. The Total Number of Members at the end of March 2012 is 72007.

Due to sound financial strength, the Capital Adequacy of Bank is much more i.e. 14.08% than the minimum expected of 9%.

In order to raise Tier II Capital, Bank has introduced "Sahabhag Thev Yojana" which in turn is eliciting a good response. This Scheme with 9% interest rate has congregated an amount of ₹ 6.19 crores by March, 2012.

INCOME & PROFIT

Global recession has adversely affected the Indian economy. Due to the changes made by RBI in its credit policy, it was obligatory to increase the rate of interest on Deposits. But in compititative environment there were limitations in increase in rate of interest of loans. In spite of such financial constraints, your Bank has earned higher profit compared to the previous year. As of March 2012, the Gross Profit of the Bank has reached up to ₹ 61.93 crores. From the Total Income of the Bank, ₹ 155.42 crores are by way of interest on loans Your Bank also provides ancillary services like Franking, Sale of Mutual Funds, D-mat, Life and General Insurance. All these services have earned an income of ₹ 1.36 crores.

All the concerned companies engaged in Mutual Fund and Insurance business have cut down their commission drastically. In spite of that we have succeeded in earning a satisfactory income from these businesses.

In nutshell, Gross Profit of Bank is ₹ 61.93 crores. After deducting all the statutory provisions, the Bank has earned a Net Profit of ₹ 27.07 crores. Under the guidelines established by RBI and Co-operative department, the distribution of profit is:

PROFIT APPROPRIATION:

Sr.No.	Particulars	₹ in Lakhs
1	BalanceB/F	0.62
2	**Add** Net Profit for the year 2011-12	2707.40
	Total	2708.02

PROPOSED PROFIT APPROPRIATION

Sr. No.	Particulars	₹ in Lakhs
1	Statutory Reserve (25% of Net Profit)	677.00
2	Dividend (15% on Capital)	885.00
3	Reserve for Bad & Doubtful Debts	467.38
4	Investment fluctuation Reserve	131.00
5	Charity Fund (1% of Net Profit)	27.07
6	Members Welfare Fund	20.00
7	Staff Welfare Fund	0.50
8	Building Fund	500.00
9	Balance of Profit C/F	0.07
	Total	2708.02

As in last many years the Bank has proposed a Dividend of 15% for this year also.

BUSINESS EXPANSION

Your Bank had 36 branches at the end of March 2011. During the financial year 2011-12, Bank opened new branch at Sangli, totalling to 37 branches. Total two places branches are to be relocated, one at Borivali and other at Ahmednagar. Thus, we have 39 branch licenses in our hand. Bank has already submitted its proposal to RBI for seeking permission to open its new branches at Bhandup, Boisar, and Ambad(Nashik). Our Bank has also submitted Annual Business Plan for the year 2012-13 to RBI wherein, it seeks permission to open its new branches at Pune, Girgaum, Parel, Roha, Ratnagiri, Latur, Amravati, Mahape & Navi Mumbai.

RECOVERY, NPA & WRITE-OFF:

The rising inflation and reduction in industrial output created several obstacles in recovery of loans. Nevertheless, due to the ceaseless efforts of our Recovery Department by continuous visits, follow-up and legal action, the department recovered an impressive amount of ₹8.30crores. The details regarding the suits filed are as under:

Sr. No.	Particulars	Numbers	₹ in Lakhs
1	Suits pending as on 31.03.2011	21	501.23
2	Suits filed during the Year	158	2681.65
3	Awards obtained during the Year	91	913.53
4	Suits pending as on 31.03.2012	88	2269.35

Inspite of the tireless efforts and adoption of all the legal methods of recovery, when at times, some of the accounts are irrecoverable. Only then, these irrecoverable accounts are required to be written-off. However, without treating this write-off as a loan waiver, the Recovery Department

continues to exert efforts in recovery of write-off loans. In financial year 2011-12, ₹ 4.24 crores were recovered from such written-off loans accounts. This amount shown separately in Profit & Loss account as ₹ 2.75 cores & ₹ 1.49 cores which was recovered from merged Banks. As per the usual practice of the Bank, the proposal to write-off the dues would be kept before Annual General Meeting. The internal and statutory auditors have already certified these Accounts.

ADVANCED TECHNOLOGY

Your Bank has always been at forefront of adopting advanced technology while practicing traditional banking. Bank has introduced new facilities of SMS banking, mobile banking, internet banking (limited scope) during the past 5-6 years. To widen the scope of internet banking, Bank has submitted its proposal to RBI and its permission is expected shortly.

We are one of the member banks of NPCI. As a result, the bank can avail of the benefit of connectivity with National Financial Switch of NPCI, so that the customers of our Bank can withdraw money through ATM card from more than 1,00,000 ATM centres of private, public and scheduled banks. Funds can also be withdrawn through ATM card of any other Bank at 22 ATM centres of our Bank.

Further NPCI will be shortly introducing its Debit Card under the brand name "RUPAY". RUPAY shall be an entry point for an Indian Company in Debit Card business. Our Bank has been selected by NPCI for their project and thus, our customers would be beneficiaries of "RUPAY" Debit Card. This Debit Card would be useful for various purposes. There wouldn't be any need to carry currency in our pockets which usually involves huge risk. I am sure, all of us would definitely welcome "RUPAY" debit card.

In the hectic life, it is not always possible for us to transact during the actual banking business hours. Your Bank has provided a good solutions to this problem by introducing its first ever E-lobby, wherein, it would be possible for our customers to conduct any type of banking transaction like cash withdrawal, cash deposit, cheque deposit, passbook updation as well as printing of account statement. This E-lobby is at the service of the customers for 24X7. Any customer can easily carryout these transactions by following the simple steps displayed in English & Marathi in the E-lobby. The E-lobby is connected with all our branches and therefore, the customers of any branch can carry out the banking transactions. We are pleased to state that, we are witnessing a very good response from many of our customers. We propose to setup more such E-lobbies in near future.

Bank has always aimed at providing various types of services under one roof to our customers. Some of the services rendered by the Bank are General Insurance, Life Insurance, Mutual Funds, D-Mat accounts, Franking etc. Bank has entered into mutual agreements with Bajaj Allianz, Kotak Life, Reliance Mutual Fund and Stock Holding Corporation. Bank also provides facility of payment of various types of taxes of its customers through net banking at a very moderate charge. Many of our account holders are enjoying the benefits of these services.

ISO

Consistent work environment across the bank is need of the hour. Certification is necessary to ensure the heightened quality of work resulting in increasing the satisfaction. Today, many Organisations and industries have achieved ISO certification. Our Bank too, has initiated the process of ISO certification for some of its departments and branches. It is an honour to state that our Main Branch, Ghatkopar Branch, HR department, IT department, QMS, ISMS, Legal department, Investments & Treasury department have achieved ISO 9001:2008 & ISO 27001:2005 certification from TUV NORD, Germany. Even after the completion of ISO certification process audits are conducted after specific time intervals. TUV Nord, recently conducted one such Surveillance audit and confirmed the validity of ISO certificate for further period of time.

SOCIAL RESPONSIBILITY

Bank has always shouldered social responsibility while carrying out Banking business. Out of the profit earned at the end of March 2011, Bank has donated a sizable amount of ₹ 25.76 lakhs to 119 organisations engaged in social, cultural, educational and rural development fields.

Bank has always taken efforts in micro financing through self help groups. As a part of this initiative, Bank has established a good network in Shahapur through such self help groups. Bank has provided financial assistance for poultry, dairy, purchase of fertilizers and cooking gas, etc. The repayment of these loans is satisfactory. In this respect, Bank receives help from "Utkarsha Navinyapurna Sahakari Sanstha" promoted by Sahakar Bharati.

In the last year Bank honoured "Shri Vasantrao Deodhar" the Founder General Secretary of "Sahakar Bharati" with "Sahakar Mitra Award" for his sustained and valuable contribution in co-operative banking and Co-operative Sector.

Bank has finalised a part of forest land at Kelni located in Mamnoli, Murbad for the purpose of social aforestation project in collaboration with "Paryavaran Dakshta Manch". As such, Bank has entered into a tripartite

agreement with the Forest Department of Maharashtra Government.

Year 2012, has been declared as the International Co-operative Year. To celebrate the same, Bank organised various social activities during the year. One such gathering was held on 8th March i.e. World Women's Day. The women account holders, shareholders of the Bank alongwith those who have achieved a noteworthy landmark in their respective fields were invited in this gathering. Hon. Mrs. Sudha Damodar, Chief General Manager of RBI was invited as the Chief Guest for this function. Hon. Mrs. K .Jyotsna, Dy. General Manager of RBI and Hon. Mrs. Urvashi Dharadhar, General Manager of Saraswat Co-operative Bank were invited as Special guests. The function was a huge success going by the large number of women present and their whole hearted participation.

Everybody owes a debt towards the society in which he resides. Keeping this in mind, Bank decided to beautify "Padusheth Mhatre Chowk" which is located at Dombivli (West). Mr. Siddarth Sathe one of the renowned sculptors of Kalyan provided his expertise and with his notion Bank has erected a beautiful sculpture. Honourable Mrs. Vaijayanti Gholap, Mayor of KDMC inaugurated the beautified circle and opened it for public.

Bank arranged a programme on Opportunities in I.T. Sector and Mr. Deepak Ghaisas, Ex-CEO of Iflex Solutions was invited as Chief Guest and Speaker.

Bank in association with Kusumagraj Pratishthan, Nasik had arranged "Gratha Tumchya Dari" scheme at Kalyan, Ambernath and Badlapur. A vast range of Classic and High quality books were made available to readers at no cost.

SHAREHOLDERS' WELFARE FUND:

Bank's Shareholders' Welfare Fund has reached upto ₹ 76.00 Lakhs. Bank rewards as well as provides assistance to the members and their relatives from the interest earned on this fund. During the year 2011-12, Bank provided assistance of ₹ 1.95 Lakhs to wards of the members excelling in academic field, ₹ 0.75 Lakhs to the heirs of deceased members & ₹ 4.85 Lakhs to the members and their relatives towards medical aid. Medical examination of senior citizens is also conducted from this fund. This year too, by bringing down the age limit upto 40 years, Bank organised a comprehensive medical examination for the shareholders. About 1000 shareholders participated in this activity.

Bank also sponsored "Mahanatya – Shambhuraje" for its members. Many members of our Bank viewed this "Mahanatya" enthusiastically during the period 21st to 26th January 2012.

Bank also makes provisions of ₹ 51,000/- for honouring and rewarding "Samaj-Mitra" Award to an institute or person contributing for the upliftment of poor, exploited and neglected people in society. This year, Hon. Mr. Sanjeev Vibhute, Secretary of "Masanjogi Samaj Vikas Sanstha-Umarga" was presented the **"Samaj Mitra"** Award. This institution is taking efforts in the development of Masanjogi Samaj.

MANAGEMENT

The ever increasing competition in banking industry has necessitated optimum utilisation of available Human Resources. In order to develop the skills and quality of the employees, Bank arranges for various types of training programmes. Bank has promoted its employees on the basis of merit to fulfil the needs arising due to expansion. This year Bank deputed its staff members to various training programmes organised by RBI, VAMNICOM, Sahakar Bharati ,NIBM, NIBER etc. Bank always continues to encourage its employees to acquire additional qualifications in banking field.

The wage revision agreement of staff and officers was done during the financial year in a very good spirit.

On the occasion of bank's Anniversary, Bank had arranged for "Ayushyawar Bolu Kahi" a musical programme presented by the Brand Ambassador of the Bank "Dr. Salil Kulkarni". The employees of the Bank were present in large number from all branches spread across Maharashtra for this programme.

CUSTOMER SERVICE

The Bank Management has always given top priority to the customer service. Since past 6 years Bank has adopted advanced technology to harness the services. ATM Shared Network, SMS and Mobile Banking, Internet Banking with limited functionality, e-lobby, etc services are made available to the customers of the bank. Core banking has facilitated transactions from any branch to any branch. As a result, customers of Dombivli & Badlapur can avail the banking facility throughout the week(due to staggered weekly off). Futher to this, due to staggered banking hours at different branches, Banking services are available for 12 hours a day to the customers of Dombivli.

During the year 2011-12, total numbers of 15 complaints were received and all these complaints have been redressed satisfactorily.

AUDIT

Bank has a separate Audit & Inspection department to conduct the audit of its branches. Bank conducts the audit

of various branches through 15 Chartered Accountant firms. Concurrent audit is carried out for 15 large size branches by these firms. The tax audit of the Bank is carried out by M/s Singhavi, Oturkar & Kelkar. Since 2 years, the audit work of entire Central Office has been allotted to Internal Auditors M/s Mukund Chitale & Co. The Audit Reports of all the branches & Departments are perused by the Audit Committee and the requisite improvements are implemented as per the suggestions of the Auditors.

The statutory audit of the Bank was conducted by M/s Mittal & Associates, Chartered Accountant & it is a pleasure to state that this year too, our bank has been awarded Audit Class "A".

RISK MANAGEMENT

In order to assess the risk involved in business, Bank always undertakes measures as under:

CREDIT RISK MANAGEMENT

The "Legal Department" of the bank scrutinises all relevant documents relating to the property offered as a security by the borrower towards the loan. Further, it also prepares various agreements related to the loans. In order to improve the competence of this department and speedy disposal of the proposals, Bank has employed experts from legal streams, in this department.

Bank has designed its own credit policy. The credit policy is reviewed from time to time and amendments are made as required. Bank has established the practise of conducting stock audits & credit rating of large borrowers. Bank spreads the risk by providing loans to many industrial sectors and for different purposes, so that concentration of risk on a specific sector is avoided. Each & every loan is sanctioned within the self imposed limit with vigilance.

INTEREST RATE RISK

The Board of Directors decides the rate of interest on deposits & advances as per the RBI guidelines and total deposits of the Bank as well as reviewing the interest rates offered by other competing banks.

GEOGRAPHICAL RISK

The area of operations of the Bank is the "State of Maharashtra". Today Bank has its 37 branches operating in 11 districts of Maharashtra. With the motive of business expansion and rendering banking services to more and more customers, Bank shall be registering its presence in Ahmednagar, leading to banking operations in 12 districts.

The special General Meeting conducted on 03.03.2007, vide Res. No. 2 has granted permission to expand the business out of Maharashtra State. In connection with the same, Bank has initiated its future course of action for business expansion and accordingly Bank has proposed amendments in its bye-laws which were proposed in this meeting.

PROFESSIONAL RISK

In order to carry out the routine internal jobs, Bank has prepared different Instructions Manuals which prove to be the guidelines for the staff members. Last year our Bank undertook System Audit. For Core Banking Solutions, Bank uses the modern technology which helps in smooth operations of various functions and generation of reports at central office. The Audit has helped in ensuring the security, integrity and accuracy of the system comprising of softwares, databses, hardware and network components.

DIRECTORS:

As per the policy of RBI and Co-operative Department, the Bank's Board of Directors includes experts & experienced persons in various fields. The knowledge and experience of these experts has certainly proved to be beneficial for business development.

A total number of 25 board meetings were held during the financial year 2011-12. The attendance of the Board of Directors was satisfactory. All the decisions were taken unanimously after conducting thorough discussions.

The tenure of the present board is about to cease. This Board was elected in July 2007. Before taking the charge by this current Board, the Deposits of the Bank were ₹ 793 crores and Advances were ₹ 528 crores. The Business Mix of the Bank was ₹ 1,321 crores. During this tenure, your Bank has progressed on all fronts. The Deposits, Advances, Business Mix, as well as Annual Net Profit of the Bank increased threefold. Branches increased from 20 to 37. The performance of this Board is definitely a pride for the Bank. It is only due to the harmonious and united efforts taken by the Board Members, that the Bank is reaping sweet fruits of progress today.

GRATITUDE

There has always been a valuable contribution of many people in the progress of the Bank. The support of all the staff members of the Bank needs a special mention. Bank has always been supported by its members, depositors and customers from time to time. Further, Bank has also benefited from the support and valuable guidance tendered by RBI, Co-operative department and related departments and government. We thank all the Statutory & Internal Auditors for their guidance. Last but not the least, the Board of Directors offer its gratitude to all the Ex-Directors, Advisors, Advocates, Architects, Contractors, Valuers, different training institutes, Mutual Fund Managers, Insurance companies, well wishers and other volunteers for their affection and moral support.

Uday Karve
Chairman

दि. ३१ मार्च २०१२ रोजीचा ताळेबंद
BALANCE SHEET AS ON 31.03.2012

(₹ in Lacs)

31.03.2011 AMOUNT		देणी LIABILITIES	AMOUNT	31.03.2012 AMOUNT
	1	भांडवल CAPITAL		
		I) अधिकृत भांडवल **Authorised Capital**		
		२०० लाख भाग, प्रत्येकी ₹ ५०/-		
		(२०० लाख भाग, प्रत्येकी ₹ ५०/-)		
10,000.00		**2,00,00,000 Shares of ₹ 50/- Each**	10,000.00	
		(2,00,00,000 shares of ₹ 50/- each)		
		ii) वसूल भाग भांडवल **Subscribed & Paid up Capital**		
		120,33,732 Shares of ₹ 50/- Each		
		(113,75,133 Shares of ₹ 50/- each for Previous Year)		
		held by ;		
4,913.03		a) वैयक्तिक सभासद Individuals	5,237.73	
774.54		b) इतर Others	779.14	
5,687.57				**6,016.87**
	2	गंगाजळी व इतर निधी RESERVE FUND AND OTHER RESERVES		
3,093.98		I) राखीव निधी Statutory Reserve	3,763.63	
778.93		ii) इमारत निधी Building Fund	778.93	
344.26		iii) लाभांश संतुलन निधी Dividend Equalisation Fund	344.26	
436.82		iv) तरतूद- नियमित कर्ज खात्यांसाठी Provision against Standard Assets	547.82	
5,584.30		v) संशयित व बुडीत कर्ज निधी Bad and Doubtful Debts Reserve	6,381.70	
586.40		vi) गुंतवणूक घसारा निधी Investment Depreciation Reserve	1,073.40	
75.00		vii) भागधारक कल्याण निधी Members Welfare Fund	76.00	
5.91		viii) धर्मादाय निधी Charity Fund	5.96	
1,540.00		ix) गुंतवणूक चढ उतार निधी Investment Fluctuation Reserve	1,540.00	
902.04		x) सामान्य मुक्त गंगाजळी General Free Reserve	1,173.10	
682.32		xi) पुनर्मुल्यांकन निधी Revaluation Reserves	669.66	
493.40		xii) आयकर कायदा कलम ३३ (१) ८ नुसार विशेष तरतूद Special Reserve U/s 36(1) (viii)	600.64	
1.29		xiii) पुनर्रचित खात्यांचे मुल्यांकन निधी Provision for Diminution in fair value of Restructured A/c	105.12	
14,524.65		एकूण निधी **TOTAL RESERVES**		**17,060.22**
20,212.22		पुढील पानावर **TOTAL C/F**		**23,077.09**

दि. ३१ मार्च २०१२ रोजीचा ताळेबंद
BALANCE SHEET AS ON 31.03.2012

(₹ in Lacs)

31.03.2011 AMOUNT		येणी ASSETS	AMOUNT	31.03.2012 AMOUNT
	1	रोख व बँक शिल्लक **CASH & BANK BALANCE**		
775.65		i) रोख **CASH ON HAND**		826.56
		ii) चालू खात्यातील शिल्लक **CURRENT ACCOUNTS WITH :**		
8,314.74		- Reserve Bank of India	9,648.97	
1.37		- MSC Bank	40.52	
113.62		- District Co-Op Banks	13.68	
1,443.61		- Other Banks	2,416.55	
9,873.34				**12,119.72**
		iii) बँकांमधील मुदत ठेवी **FIXED DEPOSITS WITH BANKS**		
973.47		- State / District Co-op Banks	91.00	
2,103.44		- SBI & Nationalised Banks	2,138.65	
2,692.76		- Other Banks	1,422.97	
5,769.67				**3,652.62**
	2	गुंतवणूक **INVESTMENTS**		
41,709.23		i) Central Government - SLR	45,231.06	
2,481.35		ii) Central Government - NON SLR	2,481.35	
10,097.17		iii) State Government - SLR	14,622.10	
6,334.46		iv) Bonds of PSUs & Other Bonds	7,456.22	
2,899.70		v) Bonds of AIFI	3,399.70	
15.20		vi) Shares of Co-operative Societies	15.83	
1,996.20		vii) Tier II Bonds of Nationalised Banks	1,996.20	
204.64		viii) Units of Mutual Fund	206.28	
65,737.95				**75,408.74**
82,156.61		पुढील पानावर **TOTAL C/F**		**92,007.64**

दि. ३१ मार्च २०१२ रोजीचा ताळेबंद
BALANCE SHEET AS ON 31.03.2012

(₹ in Lacs)

31.03.2011 AMOUNT		देणी LIABILITIES	AMOUNT	31.03.2012 AMOUNT
20,212.22		मागील पानावरून **TOTAL B/F**		**23,077.09**
	3	ठेवी **DEPOSITS**		
		i) मुदत ठेवी **Term Deposits**		
103,298.37		a) Individuals & Others	135,631.03	
14,279.97		b) Other Co-Op Societies	17,410.96	
117,578.34		**Total Term Deposits**	**153,041.99**	
		ii) बचत ठेवी **Saving Bank Deposits**		
51,964.77		a) Individuals & Others	55,144.37	
2,074.14		b) Other Co-Op Societies	2,210.63	
54,038.91		**Total Savings Deposits**	**57,355.00**	
		iii) चालू ठेवी **Current Deposits**		
11,090.49		a) Individuals & Others	10,454.15	
153.04		b) Other Co-Op Societies	123.65	
11,243.53		**Total Current Deposits**	**10,577.80**	
		(Matured Deposits ₹ 27.68 Crores for P.Y. ₹ 33.89 Crores)		
182,860.78		एकूण ठेवी **Total Deposits**		**220,974.79**
	4	तात्पुरती उचल **BORROWINGS**		
24.62		a) Bank Over Draft	0.09	
453.00		b) Long Term Deposits	618.88	
200.00		c) Refinace From NHB (against security held by bank)	156.00	
677.62				**774.97**
28.73	5	बिल्स फॉर कलेक्शन (कॉन्ट्रा) **BILLS FOR COLLECTION (contra)**		**4.21**
2,037.65	6	थकीत व्याजाची तरतूद **OVERDUE INTEREST NPA (Contra)**		**2,763.35**
839.86	7	देणे व्याज **INTEREST PAYABLE ON DEPOSITS**		**720.14**
206,656.86		पुढील पानावर **TOTAL C/F**		**248,314.55**

दि. ३१ मार्च २०१२ रोजीचा ताळेबंद
BALANCE SHEET AS ON 31.03.2012

(₹ in Lacs)

31.03.2011 AMOUNT	येणी ASSETS	AMOUNT	31.03.2012 AMOUNT
82,156.61	मागील पानावरून **TOTAL B/F**		**92,007.64**
	3 कर्जे ADVANCES		
	i) अल्प मुदत कर्जे **Short Term Loans, Cash Credits, Over Drafts and Bills Discounted etc.**		
	of which secured against		
1,135.38	a) Government & Other Approved	3,145.80	
45,006.05	b) Other Tangible Securities	67,956.06	
304.37	c) Personal Sureties	1,085.22	
	(Of the advances NPA ₹ 19.45 Crores & Overdue Amount ₹ 61.21 Crores)		
46,445.80	**Total Short Term Loans**	**72,187.08**	
	ii) मध्यम मुदत कर्जे **Medium Term Loans**		
	of which secured against		
40.49	a) Government & Other Approved	45.12	
16,317.45	b) Other Tangible Securities	26,686.31	
4,633.37	c) Personal Sureties	3,945.80	
	(Of the advances NPA ₹ 27.55 Crores & Overdue Amount ₹ 20.98 Crores)		
20,991.31	**Total Medium Term Loans**	**30,677.23**	
	iii) दीर्घ मुदत कर्जे **Long Term Loans**		
	of which secured against		
7.28	a) Government & Other Approved	9.34	
53,158.95	b) Other Tangible Securities	49,324.34	
275.10	c) Personal Sureties	244.43	
	(Of the advances NPA ₹ 21.02 Crores & Overdue Amount ₹ 8.55 Crores)		
53,441.33	**Total Long Term Loans**	**49,578.11**	
120,878.44	एकूण कर्जे **TOTAL ADVANCES**		**152,442.42**
	4 INTEREST RECEIVABLE :		
2,037.65	On NPA Advances (Contra)	2,763.35	
2,051.31	On Investments	1,985.35	
0.19	On Advances	1.15	**4,749.85**
207,124.20	पुढील पानावर **TOTAL C/F**		**249,199.91**

दि. ३१ मार्च २०१२ रोजीचा ताळेबंद
BALANCE SHEET AS ON 31.03.2012

(₹ in Lacs)

31.03.2011 AMOUNT		देणी LIABILITIES	AMOUNT	31.03.2012 AMOUNT
206,656.86		मागील पानावरून TOTAL B/F		248,314.55
	8	इतर देणी व तरतूदी OTHER LIABILITIES & PROVISIONS		
90.33		i) देय लाभांश Unclaimed dividend	123.43	
86.43		ii) किरकोळ देणी Sundry Creditors	78.87	
235.31		iii) रजांच्या रोखीकरणाची तरतूद Provision for PL Encashment	352.31	
21.30		iv) ग्रॅच्युइटीसाठी तरतूद Provision for Gratuity	196.08	
773.93		v) देय धनाकर्ष व पे स्लीप्स Drafts Payable	385.27	
957.72		vi) इतर Others	1,254.79	
0.00		vii) Clearing balances	24.22	
2,165.02				2,414.97
	9	COLLECTION A/C		
146.35		शिवनेरी बँक SHIVNERI BANK	146.35	
135.67		सुवर्ण मंगल बँक SUVARNA MANGAL BANK	135.67	
282.02				282.02
	10	नफा व तोटा खाते PROFIT AND LOSS		
2,249.92		मागील वर्षीचा शिल्लक नफा Profit as per last balance sheet	2,580.20	
2,249.10		(-) विभागणी Less : Appropriations	2,579.58	
0.82		Profit C/F	0.62	
2,579.38		Add : Profit as per P & L A/c	2,707.40	
2,580.20		निव्वळ नफा NET PROFIT		2,708.02
211,684.10		पुढील पानावर TOTAL C/F		253,719.56

दि. ३१ मार्च २०१२ रोजीचा ताळेबंद
BALANCE SHEET AS ON 31.03.2012

(₹ in Lacs)

31.03.2011 AMOUNT		येणी ASSETS	AMOUNT	31.03.2012 AMOUNT
207,124.20		मागील पानावरून **TOTAL B/F**		**249,199.91**
28.73	**5**	बिल्स रिसिव्हेबल **BILLS RECEIVABLE (CONTRA)**		**4.21**
	6	**FIXED ASSETS**		
1,212.50		स्थावर मालमत्ता **LAND & BUILDING**	**1,390.80**	
1,235.45		इतर मालमत्ता **OTHER FIXED ASSETS**	**1,202.37**	
21.58		**WORK IN PROCESS**	**15.61**	
2,469.53				**2,608.78**
	7	इतर येणी व मालमत्ता **OTHER ASSETS**		
435.79		i) Income Tax & Service Tax (Net)	569.74	
117.73		ii) Deferred Tax Asset (Net)	157.33	
236.31		iii) Clearing Balances	0.00	
439.54		iv) Others	771.59	
1,229.37				**1,498.66**
0.03	**8**	शाखा जुळवणी **BRANCH ADJUSTMENT**		0.26
	9	अन्य खर्च / तोटे **MISCELLANEOUS EXPENDITURE**		
1,239.16		**1)** विलिनीकरण खर्च - शिवनेरी बँक **COST OF ACQUISITION of SHIVNERI SAHAKARI BANK**	1,239.16	
992.00		**Less: Provision for Cost of Acquisition upto March 2012**	1,239.16	
247.16			0.00	
947.67		**2)** विलिनीकरण खर्च - सुवर्णमंगल बँक **COST OF ACQUISITION of SUVARNA MANGAL MAHILA SAHAKARI BANK**	947.67	
379.50		**Less: Provision for Cost of Acquisition upto March 2012**	569.03	
568.17			**378.64**	
211,667.19		पुढील पानावर **TOTAL C/F**		**253,311.82**

दि. ३१ मार्च २०१२ रोजीचा ताळेबंद
BALANCE SHEET AS ON 31.03.2012

(₹ in Lacs)

31.03.2011 AMOUNT	देणी LIABILITIES	AMOUNT	31.03.2012 AMOUNT
211,684.10	मागील पानावरून TOTAL B/F		253,719.56
211,684.10	एकूण GRAND TOTAL		253,719.56

11 कॉन्टिंजंट लाएबिलीटीज्
CONTINGENT LIABILITIES

11.31	Income Tax Disputed Liability	0.00	
2,836.84	Guarantees	2,956.83	
172.47	Letter of Credits	754.72	
3,020.62	एकूण TOTAL		3,711.55

संचालक मंडळ

श्री. उदय मधुसुदन कर्वे
अध्यक्ष

सौ. नंदिनी शशिकांत कुलकर्णी
उपाध्यक्षा

संचालक

श्री. अच्युत मधुसूदन कऱ्हाडकर
श्री. गणेश हरिहर नायक
श्री. सुधाकर दत्तात्रय पातकर
श्री. दीपक वसंत नामजोशी
सौ. वैशाली वसंत जोशी
श्री. मिलिंद माधव कोपरकर
श्री. पुरुषोत्तम भुमय्या कुंदेन
श्री. जयंत बाळकृष्ण पित्रे
श्री. शिवाजी सुदाम पाटील
श्री. प्रभाकर रामचंद्र वाणी
श्री. नामदेव दत्तात्रय खंदारे
श्री. सतिश दत्तात्रय ओक
डॉ. श्री. लहानू रूपजी कोंढारी

स्वीकृत संचालक

श्री. सुहास राघवेंद्र कुलकर्णी
श्री. महेश सिध्देश्वर फणसे

कर्मचारी प्रतिनिधी

श्री. अर्जुन शिवशंकर साळुंके
श्री. दीपक भिकल्या गांगोडे

सरव्यवस्थापक

श्री. गोपाळ गिरीधर परांजपे

दि. ३१ मार्च २०१२ रोजीचा ताळेबंद
BALANCE SHEET AS ON 31.03.2012

(₹ in Lacs)

31.03.2011 AMOUNT	येणी ASSETS	AMOUNT	31.03.2012 AMOUNT
211,667.19	मागील पानावरून **TOTAL B/F**		**253,311.82**
34.81	3) एचटीएम गुंतवणूकीवरील घसारा	34.92	
	DEPRECIATION ON HTM SECURITIES		
	OPENING BALANCE & REVERSAL		
17.90	**LESS: AMORTISED DURING THE YEAR**	5.82	
16.91		**29.10**	
	4) स्वेच्छानिवृत्ती संबंधित खर्च		
	VRS COMPENSATION		
141.08	**OPENING BALANCE**	0.00	
141.08	**Less: Charged to P&L A/c during the year**	0.00	
0.00			**407.74**
211,684.10	एकूण **GRAND TOTAL**		**253,719.56**

- मुख्य अंतर्गत लेखा परीक्षक -
मे. मुकुंद एम्. चितळे आणि कंपनी

– वैधानिक लेखा परीक्षक -
मे. मित्तल ॲण्ड असोसिएटस्

दि. ३१ मार्च २०१२ अखेरचे नफा तोटा पत्रक
PROFIT AND LOSS ACCOUNT FOR THE YEAR ENDED 31.03.2012

(₹ in Lacs)

AMOUNT 31.03.2011	खर्च EXPENDITURE	AMOUNT 31.03.2012
9,903.38	ठेवींवरील व्याज Interest on Deposits	13,240.47
67.91	कर्जावरील व्याज Interest on Borrowings	116.97
1,569.07	कर्मचाऱ्यांचे पगार व भत्ते Salaries Allowances, PF, Gratuity etc.	2,175.92
2.37	संचालकांचे भत्ते Directors' fees and allowances	2.12
659.35	जागाविषयक खर्च, वीज बिल व विमा Rent, Taxes, Insurance, Electricity etc.	744.36
21.37	कायदेविषयक खर्च Legal charges	19.96
81.75	टपाल, कुरिअर आणि दूरध्वनी खर्च Postage, Telephone & Courier Expenses	101.99
47.44	हिशेब तपासनीसांची फी Audit Fees	51.08
331.29	मालवत्तेवरील घसारा Depreciation on Assets	352.99
62.26	लेखन साहित्य, छपाई, झेरॉक्स ई. खर्च Printing, Stationery, Xerox & Cyclostyle Exp	63.58
71.87	जाहिरात व व्यवसाय वृद्धी खर्च Advertisement, Publicity & Ceremonial exp	175.87
115.33	दुरुस्ती व देखभाल खर्च Repairs & Maintenance	127.88
25.32	बँक चार्जेस Bank Charges	32.71
248.79	कार्यालयीन खर्च Office Expenses	328.06
32.95	प्रवास खर्च Travelling & Conveyance Expenses	34.78
40.32	कणसंचय ठेवींवरील कमिशन Commission on Kansanchay Deposits	42.93
12.72	परिषद व प्रशिक्षण खर्च Conference & Training	6.36
7.86	वर्गणी खर्च Subscription & Fees	7.37
13301.35	पुढील पानावर C/F	17625.40

दि. ३१ मार्च २०१२ अखेरचे नफा तोटा पत्रक
PROFIT AND LOSS ACCOUNT FOR THE YEAR ENDED 31.03.2012

(₹ in Lacs)

AMOUNT 31.03.2011	उत्पन्न INCOME	AMOUNT 31.03.2012
11,844.05	कर्जावरील व्याज **Interest on Loans & Advances**	15,541.95
189.89	निर्लेखित कर्ज खात्यामधील वसुली (विलीन बँकांच्या वसुली व्यतिरिक्त) **Recoveries from written off accounts (Excluding that of merged banks)**	275.26
5,835.93	गुंतवणुकीवरील व्याज व उत्पन्न **Interest & Income on Investments**	6,140.28
58.99	रोखे विक्रीतील नफा **Profit from Sale of Securities**	128.28
		-
879.85	दर/ शुल्क / आकार व किरकोळ उत्पन्न **Charges Fees & Other Income**	795.92
107.61	कमिशन, अडत / दलाली **Commission on DD/LC/BG etc.**	119.76
105.03	म्युच्युअल फंड, फ्रँकिंग,डी-मॅट, विमा व्यवसायातील उत्पन्न **Commission from Mutual Fund, De-Mat Franking, ATM & Insurance**	136.08
36.89	लॉकर भाडे **Rent on Safe Deposit Lockers**	73.17
138.22	विलिन बँकांमधून झालेली वसुली (नक्त) **Recoveries / Costs of Merged banks**	203.02
	From Bad Debts Written Off 148.54 Lacs Other recoveries 54.48 Lacs	
19196.46	पुढील पानावर **C/F**	23413.72

दि. ३१ मार्च २०१२ अखेरचे नफा तोटा पत्रक

PROFIT AND LOSS ACCOUNT FOR THE YEAR ENDED 31.03.2012

(₹ in Lacs)

AMOUNT 31.03.2011	खर्च EXPENDITURE	AMOUNT 31.03.2012
13301.35	मागील पानावरुन **B/F**	17625.40
6.58	वार्षिक सर्वसाधारण सभा खर्च **AGM Expenses**	5.85
0.30	शिक्षण निधी **Co-op Education Fund**	0.30
93.01	ॲमॉर्टायझेशन ऑन इन्व्हेसमेंट्स् **Amortisation on Investments**	108.66
141.08	स्वेच्छानिवृत्ती संबंधित रक्कम **VRS Compensation**	0.00
0.00	निर्लेखित अनुत्पादित कर्जे **Bad Debts Written off**	170.61
(17.33)	**Deferred Tax Assets (Net)**	(39.60)

इतर तरतुदी Provisions

350.00	संशयित व बुडीत कर्ज निधी Provision for Bad & Doubtful debts	15.00
75.00	तरतूद – नियमित कर्ज खाती Provision for Standard Assets	111.00
1,290.00	आयकर तरतूद Provision for Income Tax	1,251.50
175.27	सानुग्रह अनुदान Provision for Bonus	245.00
17.90	गुंतवणूकीसंबंधी आकस्मिक खर्च Provisions and Contingencies A/c (Depreciation on Investments Transferred To HTM)	5.82
401.35	गुंतवणूक घसारा निधी तरतूद Provision for Investment Depreciation Reserve	487.00
16.82	आकस्मिक खर्च / येणी तरतूद Provision for Contingent Liabilities	16.52
220.00	विशेष निधीसाठी तरतूद Provision for Special Reserve U/s 36(1) (viii) of IncomeTaxAct.	210.50
360.00	आयकर कायद्याप्रमाणे आवश्यक बुडीत कर्जांची तरतूद Provision for Bad Debts Reserve @ 7.5% U/s 36(1) (vii) (a) of Income Tax Act.	335.00
13524.99	पुढील पानावर **C/F**	17871.22

दि. ३१ मार्च २०१२ अखेरचे नफा तोटा पत्रक
PROFIT AND LOSS ACCOUNT FOR THE YEAR ENDED 31.03.2012

(₹ in Lacs)

AMOUNT 31.03.2011	उत्पन्न INCOME	AMOUNT 31.03.2012
19196.46	मागील पानावरून B/F	23413.72
166.54	अतिरिक्त तरतूदींचे पुनर्लेखन Excess Provisions Written Back	519.32
0.00	BDDR Provision Written Back	170.61
19363.00	पुढील पानावर C/F	24103.65

दि. ३१ मार्च २०१२ अखेरचे नफा तोटा पत्रक
PROFIT AND LOSS ACCOUNT FOR THE YEAR ENDED 31.03.2012

(₹ in Lacs)

AMOUNT 31.03.2011	खर्च EXPENDITURE		AMOUNT 31.03.2012
13524.99			17871.22
493.00	विलीनीकरण खर्चाची तरतूद Provision for Cost of Acquisition (20% amortised)	436.69	
60.00	रजांच्या रोखीकरणाची तरतूद Provision for Leave Encashment	117.00	
13.00	ग्रॅच्युइटीसाठी तरतूद Provision for Gratuity	189.00	
1.29	Provision for Diminution in fair Value of Restructured A/c	105.00	
3,473.63	TOTAL PROVISIONS		**3,525.03**
2,364.38	Net Profit before considering IFR provision written back		**2,707.40**
19,363.00	एकूण **GRAND TOTAL**		**24,103.65**
2,579.38	**Net Distributable Profit after considering IFR provision written back.**		**2,707.40**
2,579.38	एकूण **TOTAL**		**2,707.40**

संचालक मंडळ

श्री. उदय मधुसुदन कर्वे
अध्यक्ष

सौ. नंदिनी शशिकांत कुलकर्णी
उपाध्यक्षा

संचालक

श्री. अच्युत मधुसूदन कऱ्हाडकर
श्री. गणेश हरिहर नायक
श्री. सुधाकर दत्तात्रय पातकर
श्री. दीपक वसंत नामजोशी
सौ. वैशाली वसंत जोशी
श्री. मिलिंद माधव कोपरकर
श्री. पुरुषोत्तम भुमय्या कुंदेन
श्री. जयंत बाळकृष्ण पित्रे
श्री. शिवाजी सुदाम पाटील
श्री. प्रभाकर रामचंद्र वाणी
श्री. नामदेव दत्तात्रय खंदारे
श्री. सतिश दत्तात्रय ओक
डॉ. श्री. लहानू रूपजी कोंढारी

स्वीकृत संचालक

श्री. सुहास राघवेंद्र कुलकर्णी
श्री. महेश सिध्देश्वर फणसे

कर्मचारी प्रतिनिधी

श्री. अर्जुन शिवशंकर साळुंके
श्री. दीपक भिकल्या गांगोडे

सरव्यवस्थापक

श्री. गोपाळ गिरीधर परांजपे

दि. ३१ मार्च २०१२ अखेरचे नफा तोटा पत्रक
PROFIT AND LOSS ACCOUNT FOR THE YEAR ENDED 31.03.2012

(₹ in Lacs)

AMOUNT 31.03.2011	उत्पन्न INCOME	AMOUNT 31.03.2012
19363.00	मागील पानावरून B/F	24103.65
19,363.00	एकूण GRAND TOTAL	24,103.65
2,364.38	Net Profit before considering IFR provision written back	2,707.40
215.00	Excess IFR Provision Written Back	0.00
2,579.38	एकूण TOTAL	2,707.40

- मुख्य अंतर्गत लेखा परीक्षक -
मे. मुकुंद एम्. चितळे आणि कंपनी

– वैधानिक लेखा परीक्षक -
मे. मित्तल ॲण्ड असोसिएटस्

CASH FLOW STATEMENT FOR THE YEAR ENDED 31ST MARCH 2012

(₹ In Lacs)

		31.03.2012	31.03.2011
CASH FLOW FROM OPERATING ACTIVITIES			
Net Profit as per Profit & Loss account		**2707.40**	**2,579.38**
Add: Adjustment for			
Depreciation on Assets	352.99		331.29
Profit / (Loss) on sale of Asset	1.39		12.20
Profit / (Loss) on sale of Investment	18.78		0.38
Amortisation of Investment	114.48		93.00
Provision for Income Tax	1,251.50		141.08
Deferred tax (Net)	(39.60)		(17.33)
Provisions charged / written back to P&L A/c	1,545.37		3,032.10
		3244.91	
		5952.31	**6,172.10**
Less : Adjustment for			
Profit on Sale of Securities	147.06		59.37
Profit On Sale of asset	0.45		
		147.51	
		5804.80	6,112.73
Other Adjustements for Assets / Liabilities			
Movement in Investments	(7,505.16)		2,339.51
Movement in Other Liabilities	(1,385.88)		(2,955.36)
Movement in Advances	(31,735.56)		(25,134.18)
Movement in Other Assets & Expenses	1,170.09		1,040.26
Movement in Deposits	37,994.30		27,671.71
Recovery from Merged Banks	203.42		66.85
Donations	(25.75)		(28.76)
Advance Income Tax paid	(1400.00)	(2684.54)	(1,040.00)
Net cash generated from Operating Activities (A)		3120.26	8,072.76
CASH FLOW FROM INVESTING ACTIVITIES			
Purchase of Fixed Assets	(510.26)		(407.35)
Sale Proceeds of Fixed Assets	4.41		3.87
Net Cash Generated from Investing Activities (B)		(505.85)	(403.48)
CASH FLOW FROM FINANCING ACTIVITIES			
Increase in Share capital	329.30		639.57
Borrowings	97.35		(8,215.58)
Cash from Entrance / Nominal Membership Fees etc.	24.60		8.20
Dividend Paid	(768.37)		(655.99)
Net Cash generated from Financing Activities (C)		(317.12)	(8,223.80)
Net Increase / (Decrease) in Cash & Cash Equivalents (A+B+C)		**2297.29**	**(554.52)**
Cash & Cash Equivalents at the beginning of the year (as given below) (i)		10648.99	11,203.51
Cash & Cash Equivalents at the end of the year (as given below) (ii)		12946.28	10,648.99
Net Increase in Cash & Cash Equivalents (ii-i)		**2,297.29**	**(554.52)**

Cash & Cash Equivalents	**31.03.2012**	**31.03.2011**
Cash	826.56	775.65
Balance with other banks	12119.72	9,873.34
Money at call & short notice	0.00	0.00
	12946.28	**10,648.99**

Note : The above Cash Flow has been prepared in accordance with AS - 3 issued by the ICAI

For Dombivli Nagari Sahakari Bank Limited

G.G. Paranjpe	J. B. Pitre	N. S. Kulkarni	U.M.Karve
General Manager	Director	Vice-Chairperson	Chairman

Place : Dombivli
Date : 13.07.2012

Subject to our report of even date
For Mukund M. Chitale & Co.
Chartered Accountants
Firm Registration No.106655W

CA. Kavita H. Kanade
M.No.106952
Partner
Internal Auditors
Place : Dombivli
Date : 13.07.2012

Subject to our report of even date
For Mittal & Associates
Chartered Accountants
Firm Registration No.106456W

CA. O.P.Jaisalmeria / CA. Vishal Kothari
M.No. 016136 / 101094
Partners
Statutory Auditors
Place : Dombivli
Date : 13.07.2012

STATUTORY AUDITORS' REPORT

1. We have audited the attached Balance Sheet of DOMBIVLI NAGARI SAHAKARI BANK LTD., DOMBIVLI (the Bank) as at 31st March 2012 and also the Profit and Loss Account and the Cash Flow Statement of the Bank annexed thereto for the year ended on that date, covering Central Office and 37 Branches. These financial statements are the responsibility of the Bank's management. Our responsibility is to express an opinion on these financial statements based on our audit.

2. We conducted our audit in accordance with the auditing standards generally accepted in India. Those standards require that we plan and perform the audit to obtain reasonable assurance about whether the financial statements are free of material misstatement. An audit includes examining, on a test basis, evidence supporting the amounts and disclosures in the financial statements. An audit also includes assessing the accounting principles used and significant estimates made by the management, as well as evaluating the overall financial statements presentation. We believe that our audit provides a reasonable basis for our opinion.

3. We report that:

i) We have obtained all the information and explanations, which, to the best of our knowledge and belief were necessary for the purposes of our Audit and have found them to be satisfactory.

ii) The transactions of the Bank, which have come to our notice have been within powers of the Bank and are in compliance with RBI guidelines and directives.

iii) The returns/data generated from the offices and branches of the Bank through core banking application have been found adequate for the purposes of our audit.

iv) The Balance sheet, Profit & Loss Account and Cash Flow Statement dealt with by this report are in agreement with the books of account and the returns.

v) In our opinion, proper books of accounts as required by Banking Regulation Act 1949, Maharashtra State Co-operative Societies Act 1960, and Rules made thereunder, have been kept by the Bank so far as appears from our examination of these books.

vi) In our opinion, the Balance sheet, the Profit & Loss Account and the Cash Flow Statement dealt with by this report comply with the Accounting Standards prescribed by the Institute of Chartered Accountants of India read with guidelines issued by the Reserve Bank of India in so far as they apply to the Bank.

vii) In our opinion and to the best of our information and according to the explanations given to us, the said financial statements read with the significant accounting policies and notes thereon, subject to our observations contained in the Annexure to this report and in the audit memorandum attached herewith, give the information required by the Banking Regulation Act, 1949 and Maharashtra State Co-operative Socities Act, 1960 and Rules made thereunder in the manner so required and give a true and fair view in conformity with the accounting principles generally accepted in India.

i) In the case of the Balance Sheet, of the state of affairs of the Bank as at 31st March 2012.

ii) In the case of the Profit & Loss Account, of the Profit of the bank for the year ended on that date; and

iii) In the case of the Cash Flow Statement, of the Cash Flow for the year ended on that date.

4. Based on CAMELSC rating guidelines suggested by the Reserve Bank of India, the audit classification awarded to the bank for the Financial year 2011-12 is Grade 'A'.

Subject to our report of even date
For Mittal & Associates
Chartered Accountants
Firm Registration No.106456W

CA. O.P.Jaisalmeria / CA. Vishal Kothari
M.No. 016136 / 101094
Partners
Statutory Auditors
Place : Dombivli
Date : 13.07.2012

A. SIGNIFICANT ACCOUNTING POLICIES

1. Basis of Preparation

The accompanying financial statements have been prepared, by following Going Concern concept, on historical basis and accrual basis of accounting (except otherwise stated) and conform, in all material aspects, to Generally Accepted Accounting Principles (GAAP) in India which encompasses applicable statutory provisions, regulatory norms prescribed by Reserve Bank of India (RBI), Accounting Standards (AS) and prevailing practices in the Banking industry.

2. Use of Estimates

The preparation of financial statements requires the management to make estimates and assumptions that affect the reported amount of assets, liabilities, expenses, income and disclosure of contingent liabilities as at the date of the financial statements. Management believes that these estimates and assumptions are reasonable and prudent. However, actual results could differ from estimates. Any revision to accounting estimates is recognized prospectively in current and future periods.

3. Revenue Recognition

Revenue is recognized to the extent it is probable that the economic benefits will flow to the Bank and the revenue can be reliably measured:

i. Interest income is accrued except in the case of non performing assets where it is recognized upon realization as per the prudential norms of the RBI.

ii. Commissions on LC/ guarantee are reckoned over the period of LC/ Guarantees on quarterly basis.

iii. Fee based income are accrued on certainty of receipt.

iv. Dividend income declared and distributed is accounted on accrual basis.

v. Overdue Locker rent is accounted for on receipt basis.

vi. Commission (except insurance commission and LC/ Bank guarantee commission), exchange , brokerage are accounted for as income on receipt basis.

4. Advances and Provisions

Advances are classified into Standard, Sub-standard, Doubtful and Loss assets and provisions are made in accordance with the prudential norms prescribed by RBI.

Amount recovered against debts written-off in earlier years is recognized as income in the Profit and Loss account in the year of recovery.

5. Investments

Classification

In terms of extant guidelines of the RBI, the entire investment portfolio is categorized as :

i. Held To Maturity,
ii. Available For Sale and
iii. Held For Trading.

Investments under each category are further classified as :

i. Government Securities
ii. Other Approved Securities
iii. Shares
iv. Debentures and Bonds

Basis of Classification

a) Investments that the Bank intends to hold till maturity are classified as 'Held to Maturity'.

b) Investments that are held principally for resale within 90 days from the date of purchase are classified as 'Held For Trading'.

c) Investments, which are not classified in the above two categories, are classified as 'Available For Sale'.

d) An investment is classified as 'Held To Maturity', Available For Sale' or 'Held For Trading' at the time of its purchase and subsequent shifting amongst categories and its valuation is done in conformity with regulatory guidelines.

Valuation

i) In determining the acquisition cost of an investment:

a) Brokerage, commission, stamp duty and other taxes paid in respect of acquisition of investments are charged to revenue.

b) Broken period interest paid/ received is excluded from the acquisition cost/ sale and treated as interest expense/ income.

c) Cost is determined on the weighted average cost method.

ii) Investments in 'Held To Maturity' are carried at acquisition cost unless it is more than the face value, in which case the premium is amortized on pro rata basis over the remaining period of maturity. Profit on sale of investments in this category is first credited to Profit and Loss Account and thereafter appropriated to the Capital Reserve Account at the year/period end. Loss on sale is recognized in the Profit and Loss Account.

iii) Investments in 'Held For Trading' and 'Available For Sale' are marked to market scrip-wise and the resultant net depreciation, if any, in each category is recognized in the Profit and Loss account, while the net appreciation, if any, is ignored.

a) Treasury Bills, commercial papers and certificates of deposit being discounted instruments are valued at carrying cost.

b) In respect of traded/ quoted investments, the market price is taken from the trades/ quotes available on the stock exchanges. Government Securities are valued at market prices or prices declared by Primary Dealers Association of India (PDAI) jointly with Fixed Income Money Market and Derivative Association of India (FIMMDA).

c) The unquoted fixed income securities (other than Government Securities) are valued on Yield to Maturity (YTM) basis with appropriate mark-up over the YTM rates for Central Government securities of equivalent maturity. Such mark-up and YTM rates applied are as per the relevant rates published by FIMMDA.

d) Profit or Loss on sale of investments is credited/ debited to Profit and Loss Account (Sale of Investments).

iv) Non-Performing Investments are recognized as per RBI guidelines and provision is made as per RBI norms applicable to Non-Performing Investments.

6. Fixed Assets and depreciation:

(I) Fixed assets are carried at cost less depreciation except wherever revalued. All costs relating to the acquisition and installation of fixed assets are capitalized upto the date the asset is ready for intended use. The appreciation on revaluation, if any, is credited to the `Revaluation Reserve' Account. In respect of revalued assets, the additional depreciation consequent to revaluation is transferred from Revaluation Reserve to the Revaluation of Building A/c (Asset side) included in the land and building head.

II) Depreciation on assets (other than computers) is provided on written down value (WDV) at the following rates

Asset	Depreciation Rate
Premises	05%
Furniture and fixtures	15%
Motor vehicles	20%
Plant & Machinery including Automated Teller Machine, UPS and batteries	25%

(iii) Depreciation on additions of fixed assets during the year is provided for the days the asset is put to use (upto year ending 31.03.11, it was provided for from the month asset is put to use). Depreciation on sale of assets is provided upto the date prior to the date of sale.

(iv) Depreciation on Computers is provided as per straight line method (SLM) at the rate of 33.33% for the number of days the asset is put to use (upto year ending 31.03.11, it was provided from the month asset is put to use).

(v) Profit or loss on sale / disposal of assets is recognised in the year in which the sale / disposal takes place.

(vi) Leasehold land cost is not being amortised over the period of lease.

7. Employee Benefits:

(i) Post-employment benefit plans

a) Payments to defined contribution schemes are charged as expense as they fall due.

b) For defined benefit schemes, the cost of providing benefits is determined using the Projected Unit Credit Method, with actuarial valuations being carried out at each Balance Sheet date for Leave Encashment and Group Gratuity Scheme. Actuarial gains or losses are recognized in the Profit & Loss A/c for the period in which they occur.

8. Income Tax

i. Tax expense comprises of current and deferred tax.

ii. Deferred tax for timing differences between the book and taxable profits for the year is accounted for, using the currently enacted tax rates and laws as of the balance sheet date. Deferred tax assets arising from timing differences are recognized to the extent there is reasonable certainty that these would be realized in future and are reviewed for the appropriateness of their respective carrying values at each balance sheet date.

iii. Deferred tax assets in case of unabsorbed losses are recognized only if there is virtual certainty that such deferred tax asset can be realized against future taxable profits.

9. Earnings Per Share

i. Basic and diluted Earnings per Share is computed in accordance with AS 20. Basic Earnings per Share is computed by dividing the net profit after tax by the weighted average number of equity shares outstanding for the year.

ii. Diluted Earnings per Share reflect the potential dilution that could occur if the securities or other contracts to issue equity shares were exercised or converted during the period. Diluted Earnings per Share is computed by dividing the net profit after tax by the sum of the weighted average number of equity shares and dilutive potential equity shares outstanding at the year end.

10. Impairment of Assets

Fixed Assets are reviewed for impairment whenever events or changes in circumstances warrant that the carrying amount of an asset may not be recoverable. Recoverability of assets to be held and used is measured by a comparison of the carrying amount of an asset to the estimated current realizable value. If such assets are considered to be impaired, the impairment to be recognized is measured by the amount by which the carrying amount of the asset exceeds estimated current realizable value of the asset. Impairment Losses, if any, are recognized and charged to profit and loss account in accordance with the AS – 28 "Impairment of Assets" issued by the Institute of Chartered Accountants of India.

11. Reserve Fund and other reserves

I. Entrance fees and Nominal membership fees is transferred to Statutory Reserve Fund in year in which the same is collected.

ii. Dividends remaining unclaimed for 3 years are transferred to Statutory Reserve Fund.

12. Provisions, Contingent Liabilities and Contingent Assets

I. In conformity with AS 29 on Provisions, Contingent Liabilities and Contingent Assets, the Bank recognizes provisions only when it has a present obligation as a result of a past event where it is probable that an outflow of resources embodying economic benefits will be required to settle the obligation, in respect of which a reliable estimate of the amount of the obligation can be made. Provisions are not discounted to their present value .

ii. Contingent Assets are not recognized.

13. Accounting for Merger

During earlier years two banks were merged with the Bank. Since the net worth of the Banks was negative the same has been recognized as the cost of acquisition and is being amortized over the period of five years in accordance with the RBI guidelines.

14. Net Profit or Loss for the period, Prior Period Items and Changes in Accounting Policies

The financial statements prepared represent the ordinary activities undertaken by the Bank as part of its business. The Bank recognises an income or expense as an Extraordinary item which is distinct from its ordinary activities of the enterprise and, therefore, are not expected to recur frequently or regularly.

The Bank recognises any income or expense which relates to a period prior to the reporting financial year as a prior period item.

A change in an accounting policy is made by the Bank only if the adoption of a different accounting policy is required by statute or for compliance with an accounting standard or if it is considered that the change would result in a more appropriate presentation of the financial statements of the enterprise. Also any such change having a material impact in the current period or future period is recognised and disclosed separately.

B. NOTES TO ACCOUNTS

A. Disclosure Requirements as per Accounting Standards

I. DEPRECIATION ON FIXED ASSETS (AS-10)

I. Premises include Leasehold Land of the Head Office of ₹ 7.04 Lacs (previous year ₹ 7.04 Lacs) . The said lease has been obtained from MIDC and is for a period of 95 years commencing from year 1992. The bank is not amortising the lease amount over the life of the lease.

ii. The Bank revalued its Freehold Land & Office building at Ichalkaranji based on the valuations made by independent valuers during the financial year 2007-08. The net appreciation of ₹ 740.84 lacs arising on revaluation, was credited to Revaluation Reserve. An amount of ₹ 12.66 lacs (p.y. ₹ 13.32 lacs) being current year's depreciation on revalued building has been set-off against the Revaluation Reserve. The accumulated depreciation on revalued building as on 31.03.12 is ₹ 71.18 lacs (p.y.₹ 58.52 lacs).

II. WRITE-OFF OF COST OF ACQUISITION OF MERGED BANKS (AS -14)

I. Shri Shivneri Sahakari Bank Ltd.

Pursuant to Order No. URB/D4/SHIVNERI/DOMBIVLI/110A/AORD/2007 dated 13th September 2007 issued by office of the Commissioner for Cooperation and Registrar of Co-operative Societies, Shri Shivneri Sahakari Bank Ltd. (transferee Bank) was merged with the Bank. Since the transferee bank had negative net worth, the excess of book value of liabilities over the book value of the assets taken over, amounting to ₹ 1239.16 lacs was considered as Cost of acquisition (Goodwill) and the same is to be amortized over a period of five years in accordance with RBI circular-UBD.PCB.Cir No. 5 dated 13th July, 2007. Consequentially ₹ 247.16 Lacs has been charged to Profit & Loss account during the current year. This being the fifth year of write off the total cost of acquisition of the said bank now stands fully written off .

ii. Suvarna Mangal Mahila Sahakari Bank Ltd.

Pursuant to order no. URB/D4/SUVARNA MANGAL/DOMBIVLI BANK/MERGER /09/3211 dated 31st December 2009 issued by office of the Commissioner for Cooperation and Registrar of Co-operative Societies, Suvarna Mangal Mahila Sahakari Bank Ltd. (transferee Bank) was merged with the Bank. Since the transferee bank had negative net worth, the excess of book value of liabilities over the book value of the assets taken over, amounting to ₹ 947.67 Lacs was considered as Cost of acquisition (Goodwill) and the same is to be amortized over a period of five years in accordance with RBI circular-UBD.PCB.Cir No. 5 dated 13th July, 2007. Consequentially ₹ 189.53 Lacs has been charged to the Profit & Loss Account during the current year. This is the third year of writeoff and the total amount written off till 31.03.12 is ₹ 569.03 Lacs.

The Bank has maintained "Collection Account" in respect of share capital of the merged banks and in case the recovery from the sources as mentioned in the order of the Commissioner for Cooperation and Registrar of Co-operative Societies , is more than the cost of acquisition, then the resulting excess will be refunded to the shareholders of merged banks on pro rata basis at the end of ten years.

III. EMPLOYEE BENEFITS (AS-15) (REVISED)

i. Defined Contribution Schemes

Bank's employees are covered by Provident Fund to which the Bank makes a defined contribution measured as a fixed percentage of basic & Variable D.A. salary.

During the year an amount of ₹ 123.34 lacs (p.y. ₹ 86.65 lacs) has been charged to Profit and Loss account and deposited with the Commissioner of Provident Fund, Thane towards provident and family pension funds.

ii. Defined Benefit Schemes

The Bank makes contributions for the gratuity liability of the employees, to the 'Dombivli Nagari Sahakari Bank Employees Group Gratuity Trust.
Initially, the management of the Group Gratuity Scheme funds was with LIC, which was later shifted to HDFC SLIC and subsequently to Kotak Mahindra Old Mutual Life Insurance Limited and has continued there during the year.

The present value of these defined benefit obligations and the related current service cost are measured using the Projected Unit Credit Method (PUCM) with actuarial valuation being carried out at each balance sheet date.

The following table sets out the status of the defined benefit schemes and the amounts recognised in the Bank's financial statements as at March 31, 2012 based on the actuarial valuation report obtained by the bank as required under AS-15(R) and the Guidance Note issued by the Institute of Actuaries of India .

	As at March 31,2012 (₹ in Lacs)
a) Change in Defined Benefit Obligations:	
Projected benefit obligation, beginning of the year (April 1,2011)	559.00
Interest cost	50.00
Current Service cost	40.00
(Benefits paid)	(41.00)
Actuarial (gain)/loss	139.00
Projected benefit/obligation, end of the year	747.00
b) Change in Fair Value of Plan Assets:	
Fair value of plan assets, beginning of the year (April 1,2011)	547.00
Expected return on plan assets	40.00
Employer's contributions	13.00
Benefits paid	(41.00)
Actuarial gain / (loss)	0.00
Fair value of plan assets at the end of the year	559.00
c) Amount Recognised in the Balance Sheet	
Present value of benefit obligation at March 31,2012	747.00
Transitional (Liability) to be recognized/provided in future	0.00
Net Present value of benefit obligation at March 31,2012	747.00
Fair Value of Plan assets at March 31, 2012	558.00
Surplus/(Deficit) recognized in the Balance Sheet	(189.00)
d) Net cost for the year ended March 31,2012	
Service cost	40.00
Interest cost	50.00
(Expected return on plan assets)	(40.00)
Net Actuarial (gain)/loss	139.00
Net cost	189.00
e) Balance Sheet Reconciliation	
Opening Net Liability	13.00
Expenses as above	189.00
(Employer's Contribution)	(13.00)
Net Liability /(Asset) recognized in Balance Sheet	189.00

f) Category of Assets as at March 31,2012

Insurer Managed Funds	559.00
Others	NIL
Total	559.00

g) Assumptions used in accounting:

Discount rate	8.50%
Rate of Return on plan assets	7.50%
Salary escalation rate	5.00%
Attrition Rate	1.00%
Mortality Table	LIC (1994-96) ULT

h) Other details:

No.of members	585
Salary p.m.	10773734
Retirement Age	58 Years
Prescribed contribution for next 12 months	3703455

The expected return on plan assets is determined considering several applicable factors mainly the composition of the plan assets held, assessed risk of assets management, historical results of the return on plan assets and the policy for plan assets management.

iii. Other long term benefits.

Employees of the Bank are entitled to accumulate their earned/ privilege leave upto a maximum of 240 days. A maximum of 30 days leave is eligible for encashment in each year.

The Bank has carried out actuarial valuation of these benefits using the Projected Unit Credit Method as required by RBI and by the Accounting Standard 15 issued by the ICAI. The actuarial value of total leave encashment liability as on 31.03.12 works out to ₹ 351.44 Lacs. The bank has booked a total liability of ₹ 352.31 Lacs (previous year ₹ 235.31 Lacs) by making provision of ₹ 117 Lacs during this year. The said liability has been worked out based on same assumptions and details used for working out gratuity liability, except that the average future service period has been assumed as 16 years in this case, as against 9.72 years in the gratuity working, relying on the working certified by different actuarial valuers.

IV. SEGMENT REPORTING (AS-17)

i. The bank operates in two segments- Banking & Non Banking Services and Treasury services. These segments have been identified in line with AS-17 on Segment Reporting after considering the nature and risk profile of the products and services, the target customer profile, the organization structure and the internal reporting system of the bank. The bank has disclosed business segment as the primary segment. The bank operates only in Maharashtra, where geographical risk and returns are similar hence there are no reportable geographical segments.

ii. Segment revenue, results, assets and liabilities include the amounts identifiable to each of the segments as also amounts allocated, as estimated by the management. Assets and liabilities that cannot be allocated to identifiable segments are grouped under unallocated assets and liabilities.

Sr. No	Particulars	Year ended March 31, 2012	(₹in lacs) Year ended March 31, 2011
a.	**Segment Revenue**		
	Banking & Non Banking	17835.09	13468.09
	Treasury	6268.56	6109.91
	TOTAL	**24103.65**	**19578.00**
	Less :- Segment Cost and Provisions		
	Banking & Non Banking	13923.83	10288.40
	Treasury	5596.81	4707.73
	TOTAL	**19520.64**	**14996.13**
b.	**Segment Results -Profit/(loss) before tax**		
	Banking & Non Banking	3911.26	3179.69
	Treasury	671.75	1402.18
	TOTAL	**4583.01**	**4581.87**
	Less: Other unallocable expenditure net of		
	Unallocable income	663.71	729.82
	Total profit before tax	3919.30	3852.05
	Income taxes	1211.90	1272.67
	Net profit after Tax	2707.40	2579.38
c.	**Segment assets**		
	Banking & Non Banking	158368.81	126016.71
	Treasury	81150.01	73649.52
	Unallocated corporate assets	14200.74	12017.87
	Total assets	**253719.56**	**211684.10**
d.	**Segment liabilities**		
	Banking & Non Banking	234401.86	194813.05
	Treasury	2645.25	2135.20
	Unallocated corporate liabilities	16672.45	14735.85
	Total liabilities	**253719.56**	**211684.10**

V. RELATED PARTY DISCLOSURES (AS-18)

The Bank has disclosed the necessary information regarding related parties to the extent permissible by the Banking Regulation Act, 1949 by way of loans given to Directors and their relatives.

There are no Related Parties requiring disclosure under Accounting Standard 18 (AS 18) issued by the I.C.A.I. other than Key Management Personnel of the Bank i.e. Mr. Gopal Giridhar Paranjpe, the General Manager.

However in terms of the R.B.I. Circular dated 29.03.2003, General Manager being a single party covered by this category, no further details need to be disclosed.

VI. LEASE TRANSACTIONS (AS -19)

The bank has taken various premises on cancellable operating lease basis for it's banking business , details of which are as follows :-

PARTICULARS	31.03.12 (₹ in Lacs)	31.03.11 (₹ in Lacs)
Minimum lease payments :-		
- Not later than one year	217.22	246.63
- Later than one year and later than five years	639.63	810.25
- Later than five years	481.19	587.78
Total minimum lease payments recognized in the P & L A/c	246.62	244.59
Total of minimum sub-lease payment expected to be received under non-cancellable sub-lease	N.A.	N.A.
Sub-lease payments recognized in the P & L A/c	N.A.	N.A.

VII. EARNINGS PER SHARE (EPS) (AS-20)

(₹ in Lacs)

	Year ended March 31, 2012	Year ended March 31, 2011
Net profit considered for EPS calculation	2707.40	2579.38
Weighted average number of equity shares considered for Basic EPS	1,15,18,178	1,03,80,474
Add: Dilutive impact of shares pending allotment	1,23,694	2,48,144
Weighted average number of equity shares considered for Diluted EPS	1,16,41,872	1,06,28,618
EPS (Basic)	23.51	24.85
EPS (Diluted)	23.26	24.27
Face value per Equity share	₹ 50/-	₹ 50/-

VIII. ACCOUNTING FOR TAXES ON INCOME (AS-22)

I) Deferred Tax Assets/Liabilities

(₹ in Lacs)

	For the year ended March 31,2012	Balance as on March 31,2012	Balance as on March 31,2011
Deferred Tax Asset (Others)			
Leave Encashment	36.15	108.86	72.71
VRS Compensation	(10.89)	21.80	32.69
Total (A)	**25.26**	**130.66**	**105.40**
Deferred Tax Asset (Fixed Assets)			
Depreciation on fixed assets	14.34	26.67	12.33
Total (B)	**14.34**	**26.67**	**12.33**
Total Deferred tax (Assets) (A) + (B)	**39.60**	**157.33**	**117.73**

ii) Provision of Taxation

(₹ in Lacs)

	For the year ended March 31,2012	For the year ended March 31,2011
Income Tax	1251.50	1290.00

IX. IMPAIRMENT OF ASSETS (AS-28)

Fixed assets acquired by the bank are treated as `Corporate Assets' and are not `Cash Generating Unit' as defined by AS-28. In the opinion of the management there is no impairment of any of the fixed assets of the Bank.

B. DISCLOSURES REQUIRED AS PER RBI GUIDELINES INCLUDING RBI CIRCULARS DATED 30 OCTOBER 2002,06 MARCH 2003 AND 01 MARCH 2005

I. CAPITAL ADEQUACY

(₹ in Lacs)

	Items	Current Year	Previous Year
1	CRAR (%)	14.08%	15.62%
2	CRAR - Tier I Capital (%)	11.16%	11.92%
3	CRAR - Tier II Capital (%)	2.92%	3.70%
4	Risk Weighted Assets	123820.86	87236.80
5	Total Capital Funds	17431.45	13626.70

II. INVESTMENTS

(₹ in Lacs)

Sr.No.	Items		Current Year	Previous Year
(1)	Value of Investments			
	(i)	Gross Value of Investments	79061.36	71507.62
	(ii)	Provisions for Depreciation	1073.40	586.40
	(iii)	Net Value of Investments	77987.96	70921.22
(2)	Movement of provisions held towards depreciation on investments			
	(i)	Opening Balance	586.40	410.78
	(ii)	Add:Provisions made during the year	487.00	401.35
	(iii)	Less:Write-off/ write-back of excess provisions during the year	0.00	225.73
	(iv)	Closing balance	1073.40	586.40
(3)	Disclosure:			
	(i)	Book value	79061.36	71507.62
	(ii)	Face value	79662.66	72087.01
	(iii)	Market value	75675.00	69654.98

III. A. REPO TRANSACTIONS

The Bank has entered into 3 repo transactions during the year on which it has booked interest income of ₹ 3.18 Lacs during the year. Details pertaining to the same are as follows :-

(₹ in Lacs)

		Minimum outstanding during the year	Maximum outstanding during the year	Daily Average outstanding during the year	Balance as on March 31,2012
	Securities sold under repo				
(i)	Government Securities	NIL	NIL	NIL	NIL
(ii)	Corporate debt Securities	NIL	NIL	NIL	NIL
	Securities Purchased under reverse repo	NIL	NIL	NIL	NIL
(i)	Government Securities	4499.27	4994.02	4807.67	NIL
(ii)	Corporate debt Securities	NIL	NIL	NIL	NIL

B. As per R.B.I. guidelines investments are classified into 3 categories namely Available For Sale (AFS), Held For Trading (HFT) and Held To Maturity (HTM). The Bank does not hold any investment under Held For Trading (HFT) category.

In terms of above guidelines issued by the Reserve Bank of India, the Bank should build up Investment Fluctuation Reserve (IFR), to the extent of 5% of it's AFS/HFT investment portfolio which as on 31.03.12 stands at ₹ 334.07 Crores . The IFR requirement thereon works out to ₹ 16.70 Crores, against which the existing I.F.R. as on 31.03.12 is ₹ 15.40 Crores. The management has informed that the balance will be built through appropriation out of current year's surplus.

IV. A ISSUER COMPOSITION OF NON-SLR INVESTMENTS (excluding interbank fixed deposits and excluding non-SLR central govt securities)

(₹ in lacs)

Sr.No.	Issuer	Amount	Extent of Private Placement	Extent of 'Below Investment Grade' Securities	Extent of 'Unrated' Securities	Extent of 'Unlisted' Securities
(1)	(2)	(3)	(4)	(5)	(6)	(7)
(I)	PSUs	4415.34	NIL	NIL	NIL	NIL
(ii)	FIs	3399.70	NIL	NIL	NIL	NIL
(iii)	Banks (Bonds)	1996.20	NIL	NIL	NIL	NIL
(iv)	Private corporate	3040.88	NIL	NIL	NIL	NIL
(v)	Subsidiaries / Joint ventures		NIL NIL	NIL	NIL	NIL
(vi)	Others	206.28	NIL	NIL	NIL	NIL
(vii)	Provision held held towards depreciation	(467.32)	NIL	NIL	NIL	NIL
	Net Total	**12591.08**				

B. NON PERFORMING NON-SLR INVESTMENTS

Particulars	Amount (₹ in Lacs)
Opening balance (as on April 1, 2011)	15.20
Additions during the year	0.63
Reductions during the year	NIL
Closing balance (as on March 31, 2012)	15.83
Total provisions held (excluding provision of ₹ 16 Lacs for diminution in the value of non performing Non SLR investments)	1057.57

V. Details of Book Value, Market Value & Face Value of Investments held as of 31.03.2012 are as follows:

(₹ in Lacs)

Sr.No.	Description	As on 31.03.2012 Book Value	As on 31.03.2012 Face value	As on 31.03.2012 Market Value
1	Government Securities	59853.16	60452.30	57090.83
2	Other Approved Securities	2481.35	2500.00	2324.64
3	Bonds of PSUs & Other Bonds	7456.22	7446.37	7287.53
4	Bonds of AIFI	3399.70	3400.00	3241.11
5	Shares of Co-op. Societies	15.83	15.83	15.83
6	Tier II Bonds of Nationalised Banks	1996.20	1990.00	1885.01
7	Units Of UTI/Mutual Fund	206.28	205.53	177.43
8	FDR / Term money with banks	3652.62	3652.62	3652.62
	Total	**79061.36**	**79662.65**	**75675.00**

VI. Assets Quality

1. Non-Performing Assets (Loans & Advances, interest accrued thereon) (₹ in Lacs)

	Particulars	Current Year	Previous Year
(i)	**Movement of NPAs (Gross)**		
(a)	Opening balance	6167.96	4364.52
(b)	Add: Additions during the year	1399.90	3610.08
(c)	Less: Reductions during the year	(765.66)	(1806.64)
(d)	Closing balance	6,802.20	6167.96
(e)	Percentage of Gross NPAs to Gross Advances (%)	4.46%	5.10%
(ii)	**Movement of Net NPAs**		
(a)	Opening balance	(233.33)	(677.27)
(b)	Add: Additions during the year	477.12	1846.23
(c)	Less: Reductions during the year	(395.79)	(1402.29)
(d)	Closing balance	(152.00)	(233.33)
(e)	Percentage of Net NPAs to Net Advances	NIL	NIL

(iii)	Movement in provisions for NPAs excluding provisions on Standard Assets		
(a)	Opening balance	6401.29	5041.79
(b)	Add: Additions during the year	922.78	1763.85
(c)	Less: Reductions during the year	(369.87)	(404.35)
(d)	Closing balance	6954.20	6401.29
(iv)	Provisioning Coverage Ratio after considering proposed appropriation towards BDDR ₹ 467.38 Lacs (for Previous Year ₹ 815.70 lacs)	102.23%	103.78%

2. Details of Loan Assets subjected to Restructuring as on 31 March, 2012 (₹ in Lacs)

		CDR Mechanism	SME DEBT Restructuring	Others
Standard advances restructured	No.of Borrowers	NIL	4	13
	Amount Outstanding	NIL	670.85	2591.53
	Sacrifice (diminution in the fair value)	NIL	49.50	51.61
Sub Standard advances restructured	No.of Borrowers	NIL	NIL	NIL
	Amount Outstanding	NIL	NIL	NIL
	Sacrifice (diminution in the fair value)	NIL	NIL	NIL
Doubtful advances restructured	No.of Borrowers	NIL	NIL	NIL
	Amount Outstanding	NIL	NIL	NIL
	Sacrifice (diminution in the fair value)	NIL	NIL	NIL
TOTAL	**No.of Borrowers**	**NIL**	**4**	**13**
	Amount Outstanding	NIL	670.85	2591.53
	Sacrifice (diminution in the fair value)	NIL	49.50	51.61

Out of which: Account that have turned Non-performing subsequent to restructuring	No.of Borrowers	NIL	NIL	4
	Amount Outstanding	NIL	NIL	449.94
	Sacrifice (diminution in the fair value)	NIL	NIL	NIL

3. Movement in provision on Standard Asset

(₹ in Lacs)

Items	Current Year	Previous Year
Opening balance	436.82	361.82
Add: Addition during the year	111.00	75.00
Less: Reduction during the year	0.00	0.00
Closing Balance	547.82	436.82

VII. Business Ratios

Sr.No.	Items	Current Year	Previous Year
1	Interest income as a percentage of working funds	9.76%	9.32%
2	Non-interest income as a percentage of working funds	1.09%	1.01%
3	Operating profit as a percentage of working funds	2.79%	3.15%
4	Return on assets	1.22%	1.36%
5	Cost of Deposit	6.82%	5.98%
6	Average Business (Deposits plus advances) per employee	546.78	530.09
7	Profit per employee	4.54	4.50

VIII. Prudential Exposure Limits

During the year ended March 31, 2012 the Bank's exposure to single borrowers and group of borrowers were within the prudential exposure limits prescribed by RBI.

IX. Break up of 'Provisions and Contingencies' shown under the head Expenditure in Profit and Loss Account:

(₹ in Lacs)

Particulars	Current year	Previous year
Provision for depreciation on Investment (Net)	487.00	401.35
Provision towards NPA (Net)	350.00	710.00
Provision towards Standard Asset	111.00	75.00
Provision for Restructured Assets	105.00	1.29
Provision made towards Taxes	1251.50	1290.00
Deferred Tax Assets (Net)	(39.60)	(17.33)
Other Provision and Contingencies	1220.53	995.99
Total	**3485.43**	**3456.30**

X. Disclosure of Complaints/Awards

1.	Customer Complaints	
(I)	No. of Complaints at the beginning of the year	NIL
(ii)	No.of Complaints received during the year	15
(iii)	No.of Complaints redressed during the year	15
(iv)	No.of Complaints pending at the end of the year	NIL

2. No Awards were passed by the Banking Ombudsman

XI. Fees and Remuneration Received in respect of Bancassurance Business

(₹ in Lacs)

Particulars	Current Year	Previous Year
Life Insurance Business	52.03	43.70
Non Life Insurance Business	18.86	23.36

XII. During the year the Reserve Bank of India has not imposed any kind of penalty on the Bank.

XIII. Additional Information :-

(₹ in Lacs)

Sr.No	Particulars	Current Year	Previous Year
1.1	Advance against real estate including construction business and housing	27976.70	25543.76
2.	Advance against shares and debentures	0.34	1.27
3.	Advance to directors and their relatives, companies/ firms in which they are interested		
	a) Fund Based	NIL	NIL
	b) Non Fund Based	NIL	NIL
4.	DICGC premium paid upto	March 12	March 11
5.	Foreign Currency assets and liabilities	Not Applicable	Not Applicable

Note :- As on date, the DICGC premium is paid upto September 2012 (for p.y. upto September 2011)

C. OTHERS

I. CBLO LENDING

The Bank has been lending under Collateralized Borrowing and Lending Obligations (CBLO) facility, arranged by Clearing Corporation of India Limited (CCIL). As per extant guidelines of R.B.I., CBLO Lending if repayable beyond 15 days is to be classified under short term advances secured against government and other approved securities. Accordingly the bank has classified CBLO Lending of ₹ 2988.82 lacs under the short term advances secured against Government and other approved securities as on the date of Balance Sheet.

II. BAD DEBTS WRITTEN OFF

NPAs having outstanding Principal balance of ₹ 1,72,32,753/- and interest accumulated thereon ₹ 1,52,66,350/- were approved for write off by the previous Statutory Auditor and the Annual General Meeting dated 31 July, 2011. Accordingly principal outstanding (net of recovery) of ₹ 1,70,60,788/- has been written off from the P & L A/c. Interest accumulated thereon has also been written off by debiting Overdue Interest Reserve A/c (OIR) and crediting Interest Receivable (IR) A/c.

III. TIER-II CAPITAL

The Bank has raised Subordinate debt by way of Long term Deposit @ 9% p.a., qualifying for Tier II Capital , the balance of which as on 31.03.12 is ₹ 6.19 Crores.

FOR DOMBIVLI NAGARI SAHAKARI BANK LIMITED

G.G.Paranjpe	J.B.Pitre	N.S.Kulkarni	U.M.Karve
General Manager	Director	Vice-Chairperson	Chairman

Subject to our report of even date
For Mukund M.Chitale & Co.
Chartered Accountants
Firm Registration No.106655W

CA.Kavita H.Kanade
M.No.106952
Partner
Internal Auditors
Place : Dombivli
Date : 13.07.2012

Subject to our report of even date
For Mittal & Associates
Chartered Accountants
Firm Registration No.106456W

CA.O.P.Jaisalmeria / CA.Vishal Kothari
M.No. 016136 / 101094
Partners
Statutory Auditors
Place : Dombivli
Date : 13.07.2012

दिनांक ३१.०३.२०१२ अखेर संचालक व त्यांच्या नातेवाईकांना दिलेली कर्जे (तारण/ विनातारण)

(₹ in Lacs)

	तपशील	वर्ष सुरुवातीस येणे रक्कम	आर्थिक वर्षात दिलेली रक्कम	आर्थिक वर्षात परतफेड केलेली रक्कम	आर्थिक वर्षात अखेर शिल्लक रक्कम	येणे रक्कमेपैकी थकित येणे रक्कम
अ)	संचालकांना दिलेली कर्जे	____	____	____	____	____
१)	मुदत कर्जे	____	____	____	____	____
२)	अल्प मुदत कर्जे	____	____	____	____	____
	एकूण	____	____	____	____	____
ब)	संचालकांच्या नातेवाईकांना दिलेली कर्जे	____	____	____	____	____
१)	मुदत कर्जे	____	____	____	____	____
२)	अल्प मुदत कर्जे	____	____	____	____	____
	एकूण	____	____	____	____	____

ANNEXURE

(₹ in Lacs)

Name of the Bank		:		Dombivli Nagari Sahakari Bank Ltd (Scheduled Bank)
Registered Office Address		:		Madhukunj', Plot No. P-52, MIDC Phase II, Kalyan Shil Road, Sonarpada, Dombivli (East) - 421204.
Registration No. & date		:		TNA/BNK/127 dated 4th July, 1970
No. & Date of RBI Licence		:		ACD/MH/227 (P) dated 9th October, 1980
Jurisdiction		:		Maharashtra State
Details		:		Particulars as of 31.03.2012
No. of Branches		:		37
Membership -	Regular	:		72007
	Nominal	:		50522
Paid up share capital		:		₹ 6016.87
Total Reserves & Funds		:		₹ 17060.22
Deposits	Savings	:		₹ 57,355.00
	Current	:		₹ 10,577.80
	Fixed	:		₹ 153,041.99
Advances	Secured	:		₹ 147166.97
	Unsecured	:		₹ 5275.45
Overdue Percentage (%)		:		5.95 %
Total % of Priority Sector		:		42.13%
Total % of Weaker Sector		:		10.02%
Borrowings		:		₹ 774.97
Investments		:	A) Fixed Deposits 3,652.62	
			B) Others 75,408.74	
				₹ 79,061.36
Audit Classification		:		'A' Grade
Profit of the year		:		₹ 2,707.40
Total Staff -	Sub Staff	:		116
	Others	:		481
Working Capital		:		₹ 222,193.49

आपल्या शाखा व विभाग यांचे पत्ते

१) मुख्य शाखा- डोंबिवली(पू)
केशव स्मृती, मानपाडा रोड, महानगर पालिकेच्या समोर, डोंबिवली (पूर्व)- ४२१ २०१
☎०२५१- २८६०७४३/ २८६१४१२/२८६१८१३
सकाळी-०९.००-१२.०० सायं-०५.००-०८.००
रविवार-सकाळी-०९.००-१२.००
साप्ताहिक सुट्टी- सोमवार

२) विष्णु नगर- डोंबिवली(प)
अमर मातृ शक्ती को.ऑप.हौ.सो., क्रांती डिपार्टमेंटल स्टोअर्स, रेल्वे स्टेशनच्या समोर, डोंबिवली(प)- ४२१ २०२ ☎०२५१- २४८३५६४/ २४८९५९८
सकाळी-०९.००-१२.०० सायं-०५.००-०८.००
रविवार-सकाळी-०९.००-१२.००
साप्ताहिक सुट्टी- सोमवार

३) कुळगांव- बदलापूर(पू)
केशव कोष, स्टेशन रोड, अतिथी हॉटेलच्या समोर, बदलापूर(पू)- ४२१ ५०३
☎०२५१- २६९००७३/ २६९०४७२
सकाळी-०९.००-१२.०० सायं-०५.००-०८.००
रविवार-सकाळी-०९.००-१२.००
साप्ताहिक सुट्टी- सोमवार

४) अंबरनाथ (पू)
सनफ्लॉवर, शिवाजी चौक, स्टेशन रोड, अंबरनाथ(पू)- ४२१ ५०१
☎०२५१- २६०२६६१/ २६००६९७
सकाळी-०९.००-१२.०० सायं-०५.००-०८.००
रविवार-सकाळी-०९.००-१२.००
साप्ताहिक सुट्टी- सोमवार

५) शहापूर
ठक्कर बिल्डिंग, ठक्कर कम्पाऊंड, ओल्ड आग्रा रोड, शहापूर- ४२१ ६०१
☎०२५२७- २७०७७३/ २७२०९४
सकाळी-०९.३०-०१.३० दुपारी-०२.३०-०४.३०
रविवार-सकाळी-०९.३०-१२.३०
साप्ताहिक सुट्टी- सोमवार

६) तलासरी
पटेल बिल्डिंग, तलासरी नाका, तलासरी- ४०१ ६०६
☎०२५२१- २२००१५
सकाळी-१०.००-०१.३० दुपारी-०२.००-०४.३०
शनिवार-सकाळी-१०.००-०१.००
साप्ताहिक सुट्टी- रविवार

७) भिवंडी
१८६, तेली पाडा, भैरी बिल्डींग, भिवंडी- ४२१ ३०२
☎०२५२२- २३१७५२/ २३८२५२
सकाळी-११.००-०२.०० दुपारी-०२.३०-०४.००
शनिवार-सकाळी-१०.३०-०१.३०
साप्ताहिक सुट्टी-रविवार

८) औद्योगिक परिसर शाखा- डोंबिवली(पू)
मधुकुंज, तळमजला, प्लॉट नं पी-५२, कल्याण शीळ रोड, एम.आय.डी.सी. फेज २, डोंबिवली(पू)- ४२१ २०४ ☎०२५१- २८७५१३१
सकाळी-१०.००-०१.०० दुपारी-०२.००-०५.००
रविवारी-सकाळी-०९.००-१२.००
साप्ताहिक सुट्टी-सोमवार

९) गोग्रासवाडी- डोंबिवली(पू)
शिव शांती बिल्डींग, संत नामदेव पथ, गोग्रासवाडी, डोंबिवली(पू)- ४२१ २०१
☎०२५१- २४४८९९७/ २४४०५५६
सकाळी-०९.००-१२.०० सायं-०५.००-०८.००
रविवार-सकाळी-०९.००-१२.००
साप्ताहिक सुट्टी-सोमवार

१०) नांदिवली पथ- डोंबिवली(पू)
ठाणे जिल्हा आगरी शिक्षण प्रसारक मंडळ बिल्डींग, नांदिवली रोड, डोंबिवली(पू)- ४२१ २०१
☎०२५१- २८८१३०८/ २८८२१०४
सकाळी-०९.००-१२.०० सायं-०५.००-०८.००
रविवार-सकाळी-०९.००-१२.००
साप्ताहिक सुट्टी-शनिवार

११) शास्त्री नगर- डोंबिवली(प)
एव्हरेस्ट ॲनेक्स, द्वारका हॉटेलच्या वर, विष्णुनगर, डोंबिवली(प)- ४२१ २०२
☎०२५१- २४९४८५३/ २४८०६२६
सकाळी-०९.००-१२.०० सायं-०५.००-०८.००
रविवार-सकाळी-०९.००-१२.००
साप्ताहिक सुट्टी-शनिवार

१२) के.व्ही. पेंढरकर कॉलेज- डोंबिवली(पू)
सिटी मॉल, १ला मजला, के.व्ही. पेंढरकर कॉलेजच्या शेजारी, डोंबिवली(पू) - ४२१ २०३
☎०२५१- २४७१५७०
सकाळी-०९.००-१२.३० सायं-०५.००-०७.३०
रविवार-सकाळी-०९.००-१२.३०
साप्ताहिक सुट्टी-सोमवार

१३) गांधी नगर- डोंबिवली(पू)
३३, पंचवटी को.हौ.सो.लि., सुभाष डेअरीच्या जवळ, गांधी नगर, डोंबिवली(पू)- ४२१ २०४
☎०२५१- २४३८०१९
सकाळी-०९.००-१२.०० सायं-०५.००-०८.००
रविवार-सकाळी-०९.००-१२.००
साप्ताहिक सुट्टी-सोमवार

१४) ठाकुर्ली (पू)
अनुसया निवास, ठाकुर्ली रेल्वे स्टेशन रोड, डोंबिवली(पू)- ४२१ २०१
☎०२५१- २४३५८१३
सकाळी-०९.००-१२.०० सायं-०५.००-०८.००
रविवारी-सकाळी-०९.००-१२.००
साप्ताहिक सुट्टी-सोमवार

१५) आनंदनगर- डोंबिवली(प)
ओम शिव छाया को.ऑ.हौ.सो., पंडित दीन दयाळ रोड, आनंदनगर, डोंबिवली(प)- ४२१ २०२
☎०२५१- २४९२३७९
सकाळी-०८.००-१२.०० दुपारी-०१.००-०३.००
रविवार-सकाळी-०९.००-१२.००
साप्ताहिक सुट्टी-सोमवार

१६) टिटवाळा(पू)
श्री गणाधीश अपार्टमेंट, तळमजला, टेलिफोन एक्सचेंजच्या समोर, मांडा, टिटवाळा(पू)- ४२१ ६०५
☎०२५१- २३८०७८०/ २३८०९००
सकाळी-०९.३०-१२.३० सायं-०५.००-०८.००
रविवार-सकाळी-०९.००-१२.००
साप्ताहिक सुट्टी-सोमवार

१७) फोर्ट, मुंबई
५/८, संभवा चेंबर्स,पहिला मजला, सर पी.एम. रोड, फोर्ट, मुंबई- ४०० ००१
☎०२२- २२६७९१३१/ २२६७९४१४
सकाळी-१०.१५-०१.४५ दुपारी-०३.१५-०५.४५
शनिवार-सकाळी-१०.३०-०१.३०
साप्ताहिक सुट्टी-रविवार

१८) पुणे
बोरसे बिल्डींग, तळमजला, कर्वे पुतळ्याच्या मागे, कोथरुड पोस्ट ऑफिसच्या शेजारी, कोथरुड, पुणे- ४११ ०३८
☎०२०- २५३८२६४४/ २५३८४९२५
सकाळी-१०.३०-०१.३० दुपारी-०४.००-०७.००
शनिवार-सकाळी-१०.३०-०१.३०
साप्ताहिक सुट्टी-रविवार

डी- मॅट विभाग
गुरुप्रसाद, १ला मजला, शिवाजी पुतळ्याच्या मागे, मानपाडा रोड, डोंबिवली (पू)- ४२१ २०१
✆ ०२५१- २८६११९९
सकाळी-१०.००-०५.०० शनिवार-सकाळी-१०.००-०१.०० साप्ताहिक सुट्टी-रविवार

वसुली विभाग व बँकॲश्युरन्स विभाग
गुरुप्रसाद, १ला मजला, शिवाजी पुतळ्याच्या मागे, मानपाडा रोड, डोंबिवली (पू)- ४२१ २०१
✆ वसुली विभाग-०२५१-२८६१६५५/ २८६१९६२
✆ बँक ॲश्युरन्स विभाग-०२५१-२८६१६२८/ २८६१६२५
सकाळी-१०.००-०५.३० रविवार-सकाळी-०९.००-१२.३० साप्ताहिक सुट्टी - सोमवार

केंद्रीय कार्यालय : मधुकुंज, प्लॉट क्र. पी-५२, एम.आय.डी.सी. फेज- २, कल्याण शीळ रोड, सोनारपाडा, डोंबिवली(पू)– ४२१ २०४
संपर्क: ०२५१- २८७५००० ते २८७५००९, टोल फ्री - १८०० २३३ १७००,. ईमेल: enquiry@dnsb.co.in वेबसाईट: www.dnsbank.in

आपल्या शाखा व विभाग यांचे पत्ते

१९) नेहरू मैदान परिसर शाखा-डोंबिवली(पू)
अरुणा अपार्टमेंट, तळमजला,
सावरकर पथ, डोंबिवली(पू)- ४२१ २०१
☎०२५१- २४४५४५४
सकाळी-०८.००-१२.०० दुपारी-०१.००-०३.००
रविवार-सकाळी-०९.००-१२.००
साप्ताहिक सुट्टी-शनिवार

२०) बदलापूर(प.)
देवधर मार्केट, पहिला मजला, बाजारपेठ,
बदलापूर स्टेशनच्या समोर, बदलापूर(प) ४२१ ५०३
☎०२५१- २६७१३७०
सकाळी-०९.३०-०१.३० सायं-०६.००- ०८.००
रविवार-सकाळी-०९.३०-१२.३०
साप्ताहिक सुट्टी-शनिवार

२१) इचलकरंजी - मुख्य शाखा
६७/बी, १८/४८५, शाहू पुतळ्याच्या जवळ,
इचलकरंजी- ४१६ ११५
☎०२३०- २४३०५६०
सकाळी-१०.३०-०३.०० दुपारी-०४.००-०५.३०
शनिवार-सकाळी-१०.४५-०१.४५
साप्ताहिक सुट्टी -रविवार

२२) कलानगर- इचलकरंजी
१०/१०१४/१५-१४-४-१-१,
हुलगेश्वरी रोड, कलानगर, इचलकरंजी- ४१६ ११५
☎०२३०- २४२३३००
सकाळी-१०.३०-०३.०० दुपारी-०४.००-०५.३०
शनिवार-सकाळी-१०.४५-०१.४५
साप्ताहिक सुट्टी-रविवार

२३) राजारामपुरी- टाकाळा-कोल्हापूर
तळमजला, अमेय एम्पायर, ई वॉर्ड,
राजारामपुरी लेन नं.१, कोल्हापूर ४१६ ००८
☎०२३१- २५२५२४५/ २५२५२४७
सकाळी-११.००-०२.०० दुपारी-०३.००-०६.००
शनिवार-सकाळी-११.००-०२.००
साप्ताहिक सुट्टी-रविवार

२४) नाशिक
जी-२/जी-३, धर्मराज प्लाझा, गंगापूर रोड, ओल्ड
गंगापूर नाका, गोदावरी चौक, नाशिक- ४२२ ००५
☎०२५३- २३१२६०२/ २३१२६०३
सकाळी-११.००-०२.३० दुपारी-०३.००-०५.३०
शनिवार-सकाळी-११.००-०२.००
साप्ताहिक सुट्टी-रविवार

२५) ठाणे(प)
उल्का, १ला मजला, डॉ. मुकुंदराव आगासकर रोड,
राम मारुती क्रॉस रोड, नौपाडा, ठाणे(प)- ४०० ६०२
☎०२२- २५३४६८६२/ २५३४६५७४
सकाळी-१०.००-०१.०० सायं-०५.००-०८.००
रविवार-सकाळी-१०.००-०१.००
साप्ताहिक सुट्टी-सोमवार

२६) कराड
प्लॉट नं.८०, तळमजला, बुधवार पेठ,
प्रभात सिनेमाच्या जवळ, कराड- ४१५ ११०
☎०२१६४- २२५२७५/ २२५२७६
सकाळी-११.००-०३.०० दुपारी-०३.३०-०५.३०
शनिवार-सकाळी-११.००-०२.००
साप्ताहिक सुट्टी-रविवार

२७) औरंगाबाद
प्लॉट नं.१२२, समर्थ नगर,
वरद गणेश मंदिर पथ, औरंगाबाद- ४३१ ००१
☎०२४०- २३६३३४१/ २३६३३४२
सकाळी-१०.३०-०२.३० दुपारी-०३.००-०५.००
शनिवार-सकाळी-१०.३०-०१.३०
साप्ताहिक सुट्टी-रविवार

२८) दादर(प)
प्लॉट नं.७९७, कासा मारिया बिल्डिंग,
विजय मांजरेकर पथ, पोर्तुगीज चर्चच्या जवळ,
गोखले रोड(उत्तर), दादर(प), मुंबई- ४०० ०२८
☎०२२- २४३७४७०१/ २४३७४३०७
सकाळी-११.००-०२.०० दुपारी- ०३.३०-०६.३०
शनिवार-सकाळी-११.००-०२.०० साप्ताहिक सुट्टी-रविवार

२९) पनवेल
१, जे.के.प्लाझा,पहिला मजला,
घनाते हॉस्पिटलच्या बाजूला, दुर्गा माता मंदिराच्या
समोर, शिवाजी चौक, पनवेल ४१० २०६
☎०२२- २७४६८८४०/ २७४६८८४१
सकाळी-१०.३०-०१.३० दुपारी- ०३.३०-०६.३०
रविवार-सकाळी-१०.३०-०१.३० साप्ताहिक सुट्टी-सोमवार

३०) सातारा
नक्षत्र अपार्टमेंट, केसरकर पेठ,
राजपथ, सातारा- ४१५ ००१
☎०२१६२- २२६१०७/ २२६१०८
सकाळी-११.००-०३.०० दुपारी-०३.३०-०५.३०
शनिवार-सकाळी-११.००-०२.००
साप्ताहिक सुट्टी-रविवार

३१) जळगांव
१४७/ १४८, श्री लक्ष्मीनारायण प्लाझा,
तळमजला, नवी पेठ, जोशी स्पोर्टस्च्या समोर,
जळगांव- ४२५ ००१
☎०२५७- २२३४०६१/ २२३४०६२
सकाळी-११.००-०३.०० दुपारी-०३.३०-०५.३०
शनिवार-सकाळी-११.००-०२.००
साप्ताहिक सुट्टी-रविवार

३२) खोपोली
आशियाना टॉवर्स, बिल्डींग क्र.१,
बाजारपेठ, खोपोली- ४१० २०३
☎०२१९२- २६६४१५/ २६६६४५
सकाळी-१०.३०-०२.०० दुपारी-०२.३०-०५.००
शनिवार-सकाळी-१०.३०-०१.३०
साप्ताहिक सुट्टी-रविवार

३३) नागपूर
थापर एन्क्लेव्ह,पहिला मजला,
१४८, महाराज बाग मार्ग, रामदास पेठ,
नागपूर ४४० ०१० ☎०७१२-२४२१००१/२
सकाळी-१०.००-०२.०० दुपारी-०३.००-०५.००
शनिवार-सकाळी-१०.००-०१.००
साप्ताहिक सुट्टी-रविवार

३४) कर्जत
मथुरा निवास, तळमजला, अभिनव ज्ञानमंदिर मार्ग,
कर्जत- ४१० २०१ ☎०२१४८-२२३९१९/२०
सकाळी-११.००-०२.०० दुपारी-०२.३०-०५.३०
रविवार-सकाळी-१०.००-०१.००
साप्ताहिक सुट्टी-सोमवार

३५) घाटकोपर
१ ला मजला, शॉप झोन, महात्मा गांधी मार्ग,
छदवा स्टोअर्सच्या समोर, घाटकोपर (प) ४०० ०८६
☎०२२- २५०२११७०/७१
सकाळी-०९.००-१२.०० दुपारी-०१.००-०४.००
शनिवार-सकाळी-०९.००-१२.००
साप्ताहिक सुट्टी-रविवार

३६) कल्याण
अश्विनी बंगला, सहजानंद चौक,
आग्रा रोड, कल्याण (पश्चिम) ४२१ ३०१
☎०२५१- २२०५०१८ / २२०५०४१
सकाळी-११.००-०२.०० दुपारी-०४.००-०७.००
रविवार-सकाळी-०९.००-१२.००
साप्ताहिक सुट्टी-सोमवार

३७) सांगली
श्रीकृपा, राम मंदिर रोड, वेलणकर मंगल कार्यालयासमोर, खणभाग,
शिवाजी नगर, सांगली ४१६ ४१६. ☎ ०२३३- २६२५३५५ / २६२५४५५
सकाळी-१०.००-०१.०० दुपारी-०३.००-०६.००
शनिवार-सकाळी-१०.००-०१.०० साप्ताहिक सुट्टी-रविवार

कायदा विभाग
अन्नपूर्णा बिल्डींग, टिळक पथ, कारवा हॉस्पिटलच्या समोर, डोंबिवली (पू)- ४२१ २०१
☎ ०२५१- २८००७५७/ २८०११४०
सकाळी-१०.००-०५.३० रविवार-सकाळी-०९.००-१२.३० साप्ताहिक सुट्टी-सोमवार

मुख्य शाखा- डोंबिवली(पू) येथे फ्रँकींग सेवा उपलब्धः
सकाळी-१०.००-०२.०० दुपारी-०३.००-०५.०० साप्ताहिक सुट्टी-रविवार तसेच २ रा व ४ था शनिवार

व्यावसायिकांसाठी यशवंत कर्ज योजना

- डॉक्टर्स
- आर्किटेक्टस्
- चार्टर्ड अकाऊंटंटस्
- इंजिनियर्स
- सर्व्हेयर्स
- सल्लागार
- फॅशन डिझायनर्स इत्यादींसाठी उपयुक्त

अटी व नियम लागू

लघु उद्योजकांसाठी
SME कर्ज योजना

- कारखान्यासाठी जागा व इमारत
- यंत्रसामग्री
- कारखान्याचे आधुनिकीकरण
- वर्किंग कॅपिटल

अटी व नियम लागू

बँकेची पहिली 'ई-लॉबी' डोंबिवली येथील मुख्य शाखेत
बँकेच्या सर्व ग्राहकांना ई-लॉबीचे फायदे, ३६५ दिवस २४ तास

- बँकेच्या कुठल्याही शाखेचा चेक अथवा रोख रक्कम आपल्या खात्यात भरणे शक्य
- पासबुक प्रिंटिंग, स्टेटमेंट ऑफ अकाउंट्स
- एटीएम्

तुमची विश्वासाची डोंबिवली बँक आता मोबाईल बँकिंगसह

1 पहिली मोबाईल बँकिंग सुविधा पुरवणारी सहकारी बँक

- स्थापनेपासून सातत्याने 'अ' ऑडिट वर्ग
- महाराष्ट्रातील प्रमुख जिल्ह्यांमध्ये शाखा विस्तार
- कोणत्याही शाखेतून आपल्या खात्याचा व्यवहार शक्य
- देशभरातील १ लाख एटीएम मधून आपल्या बँकेच्या एटीएम कार्डद्वारे, तसेच आपल्या बँकेच्या एटीएम मधून इतर कोणत्याही बँकेच्या एटीएम कार्डद्वारे पैसे काढण्याची सुविधा.
- एस.एम.एस. बँकिंग व इंटरनेट बँकिंगची सुविधा उपलब्ध
- जीवन विमा, सर्वसाधारण विमा, म्युच्युअल फंडस्साठी विविध कंपन्यांशी सामंजस्य करार.

डोंबिवली पश्चिमेकडील चौक सुशोभिकरण कार्यक्रमामध्ये आपले विचार मांडताना कल्याण डोंबिवली महानगरपालिकेच्या महापौर मा. सौ. वैजयंती गुजर- घोलप

भारतीय रिझर्व्ह बँकेचे डेप्युटी गर्व्हनर मा. श्री. एच. आर. खान यांची बँकेस सदिच्छा भेट, स्वागत करतांना बँकेचे अध्यक्ष श्री. कर्वे.

गुंतवणूक साक्षरता..... श... शेअर बाजाराचा या कार्यक्रमाचे बदलापूर येथे आयोजन. डावीकडून सरव्यवस्थापक श्री. परांजपे, मा. संचालक श्री. सतीश ओक, श्री. पित्रे, सी. डी. एस. एल चे श्री. चंद्रशेखर ठाकूर, सुधीर सावकार व स्टॉक होल्डिंगचे श्री. भाटिया.

सभासदांसाठी आयोजित करण्यात आलेल्या वैद्यकीय तपासणी शिबिरासाठी उपस्थित असलेले बँकेचे सभासद.